LUTA DEMOCRÁTICA

Um jornal de luta, feito por homens que lutam pelos que não podem lutar

Diretor-Responsável TENÓRIO CAVALCANTI

ANO XI — Rio de Janeiro, 8-9 de março de 1964 — N.º 3 092

DOMINGO 30 CRUZEIROS

ENTROU NA LOJA, BRINCOU E SAIU COM MEIO MILHÃO

A FAÇANHA DE UM GAROTO DE APENAS 13 ANOS — "MACAQUICES" QUE VIERAM FACILITAR O ROUBO

SUAS "MACAQUICES" distraíram a atenção de todos os funcionários. O garôto, de aproximadamente 13 anos, de côr morena, era, realmente "uma gracinha". Passou pela loja Ducal (Castelo), brincou a valer, subiu a gerência e de lá saiu com cêrca de 500 mil cruzeiros em espécie. Roubou o dinheiro que o gerente de nome Nilton deixara em cima do cofre.

Ao sair, ainda fêz algumas careta para as funcionárias, somente foi descoberta alguns minutos depois. Posteriormente, o caixa Janir Teixeira da Costa esteve no SAM. Tentava reconhecer, sem êxito, o delinqüente pelo fichário daquela entidade.

Ministério da Agricultura protege grileiros

(TEXTO NA 2.ª PAGINA)

ATIROU-SE DO 8.º ANDAR

DESESPEROU-SE POR TER SIDO ABANDONADA PELO SEDUTOR — ANTES DE SALTAR PARA A MORTE ESCREVEU DOIS BILHETES ACUSANDO O RAPAZ

(LEIA TEXTO NA 2.ª PAGINA)

Silvia Soares Guzmão a inditosa jovem que se matou por amor

LUZ PODE FALTAR NOVAMENTE

TÉCNICOS DA RIO LIGHT se reunirão amanhã, no Conselho Nacional de Águas e Energia, com a presença do almirante Miguel Magaldi, para reexaminar a situação dos mananciais energéticos que abastecem a Guanabara. Adiantaram que, se não chover abundantemente nos próximos dias, os cortes de luz e energia elétrica, no Rio, poderão voltar.

As últimas informações dão conta de que a vazão do rio Paraíba está caindo sensivelmente, desde a semana passada, com a estiagem daquele rio fluminense. O nível da represa de Lajes subiu 8 centímetros de quinta-feira para ontem, com a acumulação útil de 397,30 m no reservatório, mas ainda assim insuficiente. Em épocas normais, o índice é de 427 m. Em Barra Mansa a vazão é de 306 m 3/segundo, apenas 103 m acima da quantidade mínima exigida para a produção de energia.

O médico José Muniz de Melo, no local onde se estatelou

VACINAÇÃO EM MASSA CONTRA O TIFO

Todos os Distritos Sanitários do Estado, além de Unidades Médicas Sanitárias e Postos de Saúde iniciarão, a 24 de abril vindouro, uma campanha de vacinação em massa contra o tifo. A informação é do sr. Raimundo de Brito, secretário de Saúde da Guanabara, que — segundo anunciou — empregará todos os recursos para que a população carioca seja imunizada contra a "terrível moléstia".

"O Decreto 1 021 é de inspiração patronal", declara a LD o sr. José Soares

Padeiro denuncia:

"O DECRETO 1 021 É DE INSPIRAÇÃO PATRONAL"

Fechamento das padarias aos domingos provoca discussões

O SR. JOSÉ SOARES, associado do Sindicato dos Trabalhadores nas Indústrias de Panificação, Confeitaria, de Produtos de Cacau, de Balas e de Torrefação e Moagem de Café do Estado da Guanabara, e, também, na condição de ex-diretor da entidade, esteve, ontem, em nossa redação, ocasião em que abordou uma série de assuntos atinentes à sua classe.

FECHAMENTO DAS PADARIAS

O decreto de n.º 1 021, do Executivo Estadual, que determina o fechamento das padarias aos domingos, com a conseqüente proibição do fabrico do pão, foi criticado pelo sr.

(Conclui na 2.ª pág.)

MARGINAIS AMORDAÇARAM COMERCIANTE E LEVARAM MEIO MILHÃO DA PADARIA

Na manhã de ontem, a audaciosa façanha — Freguês também foi maniatado

ESPETACULAR ASSALTO foi praticado na manhã de ontem em Coelho da Rocha, por dois indivíduos armados de revólveres. Os meliantes depois de esvaziarem o cofre da Padaria e Confeitaria Pernambucana, situada na esquina da avenida que lhe empresta o nome com Rua Felíquis, amordaçaram o proprietário do estabele-

(Conclui na 2.ª pag.)

MÉDICO PROJETOU-SE DO DÉCIMO PRIMEIRO ANDAR

Embora a família afirme tratar-se de acidente, a Polícia mantém-se em reservas: acredita em suicídio

(LEIA TEXTO NA 2.ª PAGINA)

Airton Duarte Maciel também imobilizado pelos bandidos

Pedro Nunes Duarte, vítima dos assaltantes

Motoristas vão realizar amanhã assembléia decisiva

Falta de cumprimento do acôrdo salarial — Descontos arbitrários e retirada das lotações da ZS podem originar greve

OS JUARENTA E CINCO MIL RODOVIÁRIOS do Estado da Guanabara poderão cruzar os braços amanhã, se não houver solução para os seus problemas até a hora da realização da assembléia, marcada para às 19 horas, no Sindicato dos Condutores de Veículos Rodoviários e Anexos do Estado da Guanabara.

Serão debatidos pelos motoristas, trocadores, fiscais, despachantes, mecânicos, os seguintes assuntos: a) falta de cumprimento por parte das emprêsas, do atual acôrdo salarial; b) multas arbitrárias descontadas do salário, pelas emprêsas e, por último, a retirada das lotações da Zona Sul, e as conseqüências dessa medida.

"RUÇO" FOI PRÊSO COM UM "38" NA CINTURA

(TEXTO NA 2.ª PAGINA)

ESPETACULAR ASSALTO ABALA O INGÁ

SENSACIONAL ASSALTO NO CENTRO DA CIDADE

TRÊS BANDIDOS, ARMADOS DE PISTOLA 45, IMOBILIZARAM OS PROPRIETÁRIOS DA FIRMA COMERCIAL E AINDA FIZERAM UMA AUTÊNTICA "LIMPEZA"

TRÊS INDIVÍDUOS armados de pistola 45, realizaram, na tarde de ontem, espetacular assalto contra uma firma comercial. Conseguiram levar cêrca de 200 mil cruzeiros, além de vários objetos de considerável valor. A espetacular proeza, realizada à luz do dia, em pleno centro da cidade e em local dos mais movimentados, veio, mais uma vez, comprovar como anda a Guanabara no que diz respeito ao sistema de policiamento.

Os audaciosos assaltantes chegaram de pistolas em punho nos escritórios da firma "Farno Cirúrgica Dulipen Limitada", localizados na Rua Buenos Aires, 115, 2.º andar, e imobilizaram os seus proprietários, comerciantes Pedro Nunes Duarte (52 anos, casado) e Airton Duarte Maciel (25 anos, casado), residentes no ap. 15 do prédio n.º 12 da Rua Sousa Lopes. Fizeram a "limpeza" e, depois de trancarem suas vítimas numa sala, fugiram, utilizando um carro preto, que deixaram estacionado nas proximidades.

ASSALTO

Eram aproximadamente 15 horas, quando os proprietários da firma se preparavam para encerrar o expediente. Estavam sós, uma vez que todos os funcionários já haviam abandonado os escritórios. Súbito, surgi-

(Conclui na 2.ª pág.)

Falece o arcebispo de Recife e Olinda

RECIFE, 7 (TRP) — Faleceu esta manhã o arcebispo de Recife e Olinda, dom Carlos Coelho.

O Govêrno do Estado, ao tomar conhecimento do fato, decretou luto oficial por três dias.

Grande romaria de fiéis dirige-se ao Hospital Centenário, a fim de prestar sua última homenagem ao ilustre prelado.

Tôdas as festividades católicas e oficiais programadas no Recife foram suspensas.

DETENTO DE CONFIANÇA ASSALTA PALÁCIO DA JUSTIÇA DE NITERÓI

Arrombou cofres e levou dinheiro, armas e maconha — Estaria iminente a demissão do secretário de Segurança — Juiz irritado, vai punir seus auxiliares

(LEIA TEXTO NA 2.ª PAGINA)

MINISTÉRIO DA AGRICULTURA PROTEGE GRILEIROS

Serviço Florestal, seguindo instruções de inimigos do Govêrno Federal, incompatibiliza os lavradores com o presidente da República

Guardas florestais, funcionários do Ministério da Agricultura, segundo denúncia que, pela segunda vez, nos foi tratada por lavradores fluminenses, estão dando cobertura à grilagem da América Fabril sôbre terras situadas em Magé, na chamada "Fazenda Cachoeira Grande".

Anteontem, atiraram nos camponeses, acompanhados de administradores da fábrica, destacando-se pela violência um inspetor conhecido como Baloca Ouvindo as queixas dos lavradores, o sr Paulo Valente enviou a seguinte carta ao dr. Memória, diretor da repartição a que pertencem os acusados:

"Há cêrca de 40 dias mandei às sua presença numerosa comissão de lavradores residentes na Fazenda Cachoeira Grande, mais conhecida como terras da América Fabril, lavradores êsses que se queixavam de um inspetor florestal que, em companhia do administrador daquela fábrica, de arma em punho, tentara despejar os camponêses pela fôça.

Naquela oportunidade, o senhor prometeu-me as mais enérgicas providências a respeito, porquanto, melhor do que ninguém, uma autoridade federal e um homem esclarecido, que dirige um departamento do Ministério da Agricultura, através do qual luta o presidente da República contra as fôrças reacionárias do País para proporcionar melhores dias aos camponêses, melhor do que ninguém, o senhor, repito, para saber que só o mm juiz de Direito de Magé tem podêres para decretar despejo de lavradores de suas terras.

O que é lamentável, dr. Memória, é que o senhor não tome conhecimento dêsses fatos, que acabam de se repetir, pois, ontem, um seu inspetor florestal conhecido por "Baloca", desfechou vários tiros nos camponêses, efetuando ainda algumas prisões. Nessa oportunidade, estava aquêle inspetor em companhia de administradores da América Fabril, numa evidente demonstração de que ali se encontrava sob as ordens de grileiros inescrupulosos

Cumpre-me comunicar-lhe que irei levar os fatos ao conhecimento do sr presidente da República através do meu amigo João Pinheiro Neto, presidente da SUPRA, através da LUTA DEMOCRÁTICA, da Rádio Mairinque Veiga e do general Assis Brasil.

Não podemos admitir, dr. Memória, que funcionários do Govêrno, especialmente do Ministério da Agricultura, que deveriam proporcionar aos camponeses as facilidades e ajuda de que carecem, estejam incompatibilizando o chefe do Govêrno brasileiro com os trabalhadores, pelos quais êle sempre lutou e continua lutando.

Se êsses homens querem fazer a política dos inimigos do presidente dentro da sua repartição, que, pelo menos o senhor de público declare não ser conivente

Não sou daqueles que temem ameaças, sejam de quem fôr, nem gosto de receber recados como os que recebi hoje dos seus fucionários. Nossa luta no Estado do Rio é bem conhecida por todos os brasileiros e o povo sabe que não é qualquer salafrário que me mande recados que poderá modificar o meu modo de agir para com os camponeses do Brasil.

Na esperança de que o senhor desta feita não fará ouvidos de mercador, subscrevo-me (a) Paulo Valente".

Camponeses, na redação da LUTA, queixando-se ao sr. Paulo Valente

Marginais...

(Conclusão da 1.ª pág.)

cimento, sr. Manuel Rodrigues Bessa (30 anos) e um freguês, cuja identidade ainda é ignorada. Levaram, aproximadamente, meio milhão de cruzeiros, sendo 410 mil em espécie, um revólver 38, um cordão de ouro e um anel

A fuga dos meliantes foi facilitada pelo fato de estarem as ruas ainda desertas Sòmente horas depois com a chegada de várias pessoas, é que o comerciante e seu freguês foram libertados. O fato foi comunicado às autoridades de S João de Meriti, mas as diligências realizadas durante tôda a tarde de ontem não surtiram qualquer resultado positivo.

"QUEREMOS TUTU"

Nas primeiras horas da manhã de ontem, quando ainda estava escuro, o sr Manuel abriu as portas do seu estabelecimento. Atendia ao seu primeiro freguês, quando surgiram os dois indivíduos. Armados de revólveres, apontaram as armas e disseram: "Queremos tudo o tutu. Misteremos umas "amêndoas" em quem tentar reagir" O comerciante, que estava também em companhia de dois filhos menores, não esboçou a menor reação Atendeu aos meliantes, abrindo o cofre, de onde os marginais retiraram 410 mil cruzeiros, além de outros objetos.

ENCORDOAÇADOS

Satisfeitos em suas exigências, os assaltantes trataram de garantir a fuga Arranjaram cordas e amarraram o negociante e o freguês, tapando-lhes a bôca com tiras de sacos de aniagem. Sòmente as duas crianças não foram amordaçadas.

Os dois marginais fugiram tranqüilamente. O freguês, tão logo se viu livre das cordas, também desapareceu, não esperando a Polícia para prestar declarações.

POLÍCIA FEMININA TEM SEDE PROVISÓRIA

Apesar de não terem conseguido com as autoridades estaduais um prédio próprio para a instalação da sede da Polícia Feminina as componentes daquela corporação inauguraram, na tarde de 6.ª-feira, a Rua Alcino Guanabara, n.º 17, Edifício Regina, sala 1 116, o seu quartel general, ganhando ainda uma extensão de telefone 42-2653, cedida pelo dentista Edson Pacheco. Instalada com a presença do corpo superior da Polícia Feminina, a sede apresenta comodidade e instalações condignas das componentes, tendo todo o material sido custeado pelas mesma que já se acham trabalhando para firmas particulares, sob regime de contrato.

Espetacular assalto abala o Ingá

DETENTO DE CONFIANÇA ASSALTA PALÁCIO DA JUSTIÇA DE NITERÓI

O ESPETACULAR assalto ocorrido no Palácio da Justiça de Niterói explodiu como verdadeira bomba nos meios governamentais fluminenses Em meio a uma onda de boatos, que até ontem não puderam ser confirmados, anunciava-se a demissão do secretário de Segurança sr. Herval Basílio O Gabinete Civil do governador Badger Silveira, todavia, desmentia as notícias, informando que aquêle membro do Secretariado do Estado era merecedor de tôda a confiança do Govêrno, pois "à frente da Secretaria de Segurança, vinha desempenhando suas funções com êxito"

O explosivo fato que abalou a estrutura governamental do Estado do Rio, foi praticado audaciosamente pelo detento Roberto D'Ávila que, apesar de condenado a três anos de reclusão, por assalto a um banco, em Valença, gozava de estranha liberdade, trabalhando como servente do Palácio da Justiça. O meliante arrombou o cofre-forte do Cartório do 7.º Ofício e apoderou-se de 400 mil cruzeiros em espécie e de dois cheques de 5 mil cruzeiros, e levou, ainda, do arquivo da Primeira Vara Criminal, 10 revólveres, um pacote de maconha e diversos objetos de considerável valor.

ARROMBAMENTO

Roberto D'Ávila, indivíduo perigoso, está condenado a três anos de reclusão. Ainda assim, conseguiu o "pistolão" necessário para trabalhar como servente no Palácio da Justiça de Niterói, gozando de tôdas as regalias concernentes ao cargo. Ganhou a confiança de fôros e aplicou o grande golpe. Limpou o cofre-forte do Cartório do 7.º Ofício e saqueou o arquivo da Primeira Vara Criminal. O roubo sòmente chegou ao conhecimento do delegado Wilson Jardim, 24 horas após a sua concretização.

Segundo uma funcionária, D'Ávila fugiu para Valença, onde é radicado. Estava êle tentando um recurso contra a sua sentença condenatória e fôra informado de que teria de voltar à Casa de Detenção. Talvez seja êste o motivo de sua audaciosa façanha.

JUIZ ABORRECIDO

Enquanto o Palácio do Ingá se apressava em desmentir as notícias que davam como certa a demissão do secretário de Segurança, o juiz Jovino Machado Jordão, da Vara de Execuções Criminais, manifestava o seu grande aborrecimento com o fato e sua repercussão. Falando à reportagem, afirmou que, além das medidas normais que o fato requer, vai punir seus auxiliares que informaram ser o criminoso elemento de inteira confiança, em fase total de recuperação.

Por outro lado, revela-se em fontes bem informadas, que o sr Herval Basílio não se aguentará por mais uma semana à frente da Secretaria de Segurança Tem sido alvo de crescentes críticas de deputados e de desembargadores do Tribunal de Justiça O prédio assaltado fica bem em frente à Secretaria de Segurança, onde duas delegacias estavam de plantão, a do 1.º Distrito e mais uma especializada.

Têrça-feira o nôvo Mercado das Flôres

CONSIDERADO o mais moderno do Mundo, o "Guanabara Mercado das Flôres S/A" na Praça Olavo Bilac, será inaugurada na próxima têrça-feira, às 10 horas, em cerimônia a que estarão presentes altas autoridades, entre as quais o governador Carlos Lacerda — que pronunciará o discurso oficial — e o professor Ariosto Berna membro do Instituto Histórico e Geográfico do Rio de Janeiro A, 9 horas na Matriz de Nossa Senhora do Rosário e São Benedito na Rua Uruguaiana, será celebrada missa em ação de graças

Médico projetou-se do 11.º andar

O MÉDICO José Muniz de Melo caiu, na manhã de ontem, da janela do 11.º andar do edifício n.º 108 da Rua Figueiredo Magalhães, onde residia, indo o seu corpo estatelar-se na área interna do prédio. Embora a família afirme tratar-se de acidente, a Polícia mantém-se em reserva, pois existem alguns indícios que levam a acreditar em suicídio.

As autoridades do 12.º Distrito Policial apuraram que o médico estava consertando a cortina da janela do ap. 1102, quando o seu corpo se projetou ao espaço. Segundo declarações de pessoas da família, a vítima sofria de diabete e era obrigada a ingerir fortes doses de insulina. Pesava 96 quilos e, por prescrição médica, teria de perder 30 quilos.

SIGILO

O filho do morto, também médico, Heck Muniz de Melo, revelou o detalhe da insulina. As autoridades passaram a admitir então que a vítima tivesse ingerido o forte medicamento e depois praticado o suicídio. Todavia, em face da família do dr. José Muniz ocupar destaque na sociedade carioca, as diligências serão realizadas dentro do máximo sigilo. O médico era proprietário do Instituto de Penicilina, situado na Rua do Carmo, n.º 6. Sua situação econômica era excelente.

O comissário Paulo de Barros, do 12.º Distrito Policial, está à frente das investigações. O sepultamento do dr. José Muniz de Melo será realizado hoje, saindo o féretro da residência da vítima.

"Ruço" foi prêso com um "38" na cintura

COM PRISÃO PREVENTIVA decretada a 26 de junho do ano passado, por ter, em companhia de outros elementos, insuflado o povo a invadir terras do Govêrno, o mecânico Valdemar de Sousa, vulgo "Ruço" (casado, 49 anos, Rua Professor Leandro, sem número, Magé), foi prêso, ontem, no pôsto de gasolina Roncador, na Estrada Rio—Magé, quando portava um revólver de calibre 38.

Segundo denúncia do juiz Nicolau Mary Júnior, daquela comarca, foram cúmplices de Valdemar, na invasão de terras, os indivíduos Manuel Ferreira de Lima, Benício Fonseca, Levi Martins dos Santos e Pedro da Silva Jordão, conhecido pela alcunha de "Pedro Capixaba".

ATIROU-SE DO 8.º ANDAR

DESESPERADA por ter sido abandonada pelo seu sedutor, a jovem Sílvia Soares Gusmão (solteira, 19 anos, empregada doméstica, Rua Prudente de Morais, 807, ap. 102), pôs têrmo à vida na noite de ontem atirando-se do ap. 801 da Rua Conselheiro Lafaiete, 83, ao solo, indo estatelar-se na área interna do edifício. Moradores do prédio ainda tentaram socorrê-la, porém, a jovem poucos momentos teve de vida.

INFELIZ NO AMOR

Segundo as autoridades do 13.º DP, a jovem fôra visitar a sua irmã Nair Soares Gusmão, que trabalha e reside no ap. 801, de propriedade do despachante aduaneiro Norival Pereira de Sousa, atualmente ausente do Rio. Lá chegando, queixou-se à irmã de estar sendo infeliz no amor, já que seu sedutor a abandonara sem nenhuma explicação.

OS BILHETES

Sílvia, antes de praticar o gesto extremo, escreveu dois bilhetes, em que acusa Sebastião Maricato como seu sedutor e culpado pela sua morte. Um cartão da firma Expansão Mercantil Importadora e Exportadora, Rua da Regeneração, 816, Bonsucesso, com o nome de Sebastião Maricato, foi encontrado em poder de Sílvia. Os bilhetes: Sebastião, para que viste-te me fazer amar; fizestes com que eu tenha um fim tão triste. Nair, o culpado foi êle, endereço, Rua da Regeneração, 816, Bonsucesso.

As autoridades do 13.º DP vão ouvir Sebastião, para esclarecer as acusações que lhe pesam. Após as formalidades de praxe, o cadáver da inditosa jovem foi removido para o IML.

SUPLEMENTO ESPECIAL

LUTA DEMOCRÁTICA continua publicando o seu suplemento especial aos domingos, e que não pode ser vendido separadamente. O leitor vai encontrá-lo hoje, com diversas matérias interessantes, sobretudo no tocante a assuntos femininos. Chamamos a atenção, também, para a sessão de tv, da autoria do conhecido homem de cinema e televisão Jacy Campos. Para os que gostam de biografia de heróis, aconselhamos o magnífico trabalho sôbre Pasche Vila Nesse suplemento ainda encontramos as sessões sôbre rádio e cinema a cargo de Roberto Reis e Clóvis de Castro, respectivamente

Um mês à frente da Petrobrás:

Osvino anuncia execução do plano de importação para 64

Encampação de Capuava prevista para o próximo dia 19 — 266 processos já despachados, nos primeiros trinta dias

Falando à Imprensa 6.ª-feira, em seu gabinete, o marechal Osvino Ferreira Alves, presidente da Petrobrás, revelou detalhes do plano de compras de petróleo e derivados, destinado a efetivar o monopólio da importação que lhe foi atribuído pelo decreto n.º 53 337. Revelou que o plano produzirá, no que se refere ao abastecimento das refinarias particulares, uma economia semestral de divisas da ordem de 2 milhões e 500 mil dólares, aliviando, conforme frisou, o Balanço de Pagamentos do País.

Após enumerar contratos a serem efetuados imediatamente, com o propósito de executar o plano em questão, informou o presidente da emprêsa estatal do petróleo que, já no segundo semestre do corrente ano, a Petrobrás pretende celebrar novos convênios para as suas refinarias, na medida em que cessem os vigentes. Nessa oportunidade — revelou — a Petrobrás fará concorrência de âmbito internacional.

Respondendo a uma pergunta sôbre se estava confirmada para o próximo dia 13 a encampação da Refinaria de Capuava, o marechal Osvino revelou que a execução dessa medida deverá se verificar no dia 19, data em que é comemorado o nascimento do ex-presidente Getúlio Vargas.

ENCAMINHADOS 226 PROCESSOS

A seguir, o marechal Osvino declarou que, no seu primeiro mês de atividades, a atual administração já deliberou sôbre cêrca de 226 processos, entre os quais se destacam os referentes à elaboração do Plano de Importação de Petróleo para o semestre de 1964; providências para assegurar a normalidade do abastecimento de gás liquefeito de petróleo; entrevista da Diretoria Executiva para o ministro da Fazenda, superintendente da Moeda e do Crédito e diretor da Carteira de Câmbio do Banco do Brasil, visando superar as dificuldades cambiais da emprêsa; exame e aprovação do programa-orçamento para 1964; estudo com a colaboração do Conselho Nacional do Petróleo, da composição de preços de derivados do petróleo imposta pala elevação dos custos internos e destinada a completar o financiamento do programa de Realizações da emprêsa; maior estreitamento nas relações entre o CNP e a Petrobrás; providências visando a acelerar a industrialização do xisto betuminoso; regulamentação das compras de petróleo; providências para o estabelecimento da política nacional de aumento de consumo de óleo combustível proveniente do petróleo baiano (APF) que porporcionará uma economia de divisas ao País da ordem de 10 milhões de dólares; estabelecimento de critérios para seguros dos navios da FRONAPE; aceleração dos processos de compra de equipamentos e materiais destinados às atividades da Petrobrás, especialmente às relativas à pesquisa e produção de petróleo nacional; estudos e providências referentes à reorganização da Petrobrás segundo as diretrizes traçadas pelo Conselho de Administração, objetivando a implantação da Departamentalização como meio de assegurar a unidade e a integração da emprêsa, além de muitos outros assuntos importantes.

MARECHAL OSVINO

O "bode" está sôlto no IAPM

CONSELHEIROS DENUNCIAM FALCATRUAS

A citação nacional de altos funcionários do Instituto de Aposentadoria e Pensões dos Marítimos envolvidos em crimes de peculato "que membros do colegiado tentam ocultar", acaba de ser feita em manifesto assinado pelo conselheiro Rubem Cardoso, sob o título de "SOS". O documento, que relaciona, inclusive, os processos em que tais servidores foram incursos, está vazado nos seguintes têrmos:

A CONFEDERAÇÃO, FEDERAÇÕES, SINDICATOS, ASSOCIAÇÕES, funcionários e a todos que querem a grandeza do IAPM, inclusive os comunistas, lanço êste angustioso SOS, no sentido de me ajudarem a expulsar de nosso Instituto a quadrilha de peculatários que é isenta de responsabilidade, devidamente comprovadas, em inquéritos regulares e jurídicos, face aos bem motivos fundamentos que os meus colegas apresentam por ocasião dos julgamentos de seus processos, isto quando não por prazo superior ao previsto os retêm, propositadamente, na Lei (10 dias), à apreciação do Conselho Administrativo (Omissão culposa).

RELAÇÃO

63.131/63 — José Henrique Cal Gonzales; 40.149/63 — Wilson Duarte; 51.282/62 — Roberto Campos; 52.352/63 — Antônio Ávila da Silva — 1.035/6 — Francisco Nogueira de Melo e Antônio Amaro de Sousa, e outros que oportunamente citarei"

Sensacional...

(Conclusão da 1.ª pág.)

ram três indivíduos, um pardo e dois brancos Estavam armados de pistola 45 e logo se fizeram entender. Saquearam tôdas as gavetas que encontraram pela frente e conseguiram quase quatrocentos mil cruzeiros entre objetos e dinheiro.

Os meliantes agiram calmamente, ante a natural passividade de suas vítimas Terminado o "serviço" trancaram os srs. Pedro e Airton em uma sala e fugiram.

UM MILHAO NO ARMARIO

Alguns minutos depois, as vítimas conseguiram arrombar a porta da dependência onde foram trancadas e telefonaram, então, para a Polícia Uma RP foi enviada ao local e os patrulheiros 2 565 e 3 039 conduziram os comerciantes para o 4.º Distrito. O comissário Elói, ao invés de tomar as providências que o caso exigia, esboçando ao menos uma ação para tentar identificar os marginais, preferiu voltar a sua ira contra a Imprensa, numa tentativa vã de expulsar os repórteres da dependência policial. Passada a fase histérica da autoridade, nossa reportagem conseguiu apurar que os assaltantes deixaram de roubar um milhão de cruzeiros, porque não conseguiram abrir uma gaveta de um dos armários. A importância que levaram estava no cofre (160 mil cruzeiros) e o restante foi tirado de suas vítimas.

VESUVIO
INFORMA
O TEMPO
Máxima: 34.2
Mínima: 20.8
Tempo bom
Temperatura elevada
VESUVIO 7 DE SETEMBRO
Rua 7 de Setembro 66
VESUVIO CARIOCA
Rua da Carioca 86
VESUVIO RAMALHO ORTIGÃO
Rua da Carioca 18
VESUVIO LOUBET
Rua 7 de Setembro 202
VESUVIO ASSEMBLÉIA
Rua da Assembléia 77

"O decreto...

(Conclusão da 1.ª pág.)

José Soares, que o considerou pura inspiração patronal, por não atentar para os interêsses da coletividade profissional. Segundo o denunciante, o descanso semanal é uma conquista social e um direito previsto na CLT, e por êste motivo, cabe aos padeiros cobrar o cumprimento da lei, e não os empregadores. "Não sou contra o fechamento das padarias nem o meu objetivo é torpedear uma causa justa dos meus companheiros, Quero, sim, concluiu, defender um decreto que seja elaborado por nós, os maiores interessados na solução do problema".

Quanto as outras reivindicações abordadas, deu maior ênfase às que tratam da insalubridade; falta de assinatura nas carteiras; desconto para o IAPI, dificultando a vida do operário naquela instituição; carteira de saúde, que em grande número não foi expedida; e, também, lavrou o seu protesto contra a atual diretoria do sindicato, que, na sua opinião, está na obrigação de se pronunciar sôbre a aplicação da verba relativa aos dias (desconto compulsório), dos associados, para a aquisição da sede própria.

Os prêmios da Loteria Federal

O primeiro prêmio da extração ontem realizada na sede da Loteria Federal coube ao bilhete n.º 12 787 vendido em São Paulo.

Foi o seguinte o resultado da 142.ª extração ontem realizada:

1.º prêmio — Cr$ 20.000.000,00 — Bilhete n.º 12 787 — S. Paulo.
2.º prêmio — Cr$ 3.000.000,00 — Bilhete n. 37 807 — S. Paulo.
3.º prêmio — Cr$ 1.000.000,00 — Bilhete n.º 2 976 — Guanabara.
4.º prêmio — Cr$ 500.000,00 — Bilhete n.º 13 612 — Guanabara.
5.º prêmio — Cr$ 300.000,00 — Bilhete n. 4 618 — S Paulo.

As duas aproximações premiadas com Cr$ 200.000,00 cada uma couberam aos bilhetes números 12 786 e 12 788 também vendidos em São Paulo.

Os cinco prêmios de ..... Cr$ 100.000,00 tiveram a seguinte distribuição:

3 744 (Guanabara) 6 484 (S. Paulo) 34 412 (S Paulo) 20 788 (Minas Gerais) e 25 587 (Paraná)

Todos os bilhetes terminados com o n.º 7 e com as dezenas 07, 76, 12 e 18 têm direito a um prêmio no valor de Cr$ 3.500,00.

COMO NOS VELHOS TEMPOS

5 — 1 — 8 — 2 — 0

Escolheram ESPORTE

DIA	
2787-22	4618- 5
7807- 2	800-25
2976-19	438-10
3612- 3	S-12
CONST.	NIT.
1163-16	2236- 9
9370-18	0339-10
7844-11	8178-20
5126- 7	0383-21
3503- 1	1136- 9

RENOVAÇÃO DE ESTOQUE BAIXA OS PREÇOS DE
MOBILIARIA PARA TODOS
SENSACIONAL VANTAGEM NAS VENDAS A LONGO PRAZO *ENTRADA PARCELADA*
Como oferta especial e com êstes preços:
Dormitórios rústicos a partir de ..... Cr$ 65.000,00
Dormitórios de marfim a partir de ..... Cr$ 80.000,00
Salas conjugadas a partir de ..... Cr$ 40 000,00
Ainda, grande variedade de SOFÁS-CAMAS, POLTRONAS COLCHÕES DE MOLA e CONJUNTOS DE FÓRMICA
ATENÇÃO: — Traga êste anúncio e ganhe um colchão grátis
AVENIDA DUQUE DE CAXIAS, 4a — P.. 100
DUAS CASAS PARA MELHOR SERVIR

NÓS FINANCIAMOS SUA CASA
• Em 60 meses
• No seu terreno
• Na Guanabara ou Est. do Rio
• O projeto de sua escolha
BANCO POPULAR DO RIO - Soc. Cooperativa de Resp. Ltda.
CARTEIRA PREDIAL
Av. Beira Mar, 216 - 8.º and. - 22-7222 e 22-2533

GB 21-22-72
Cr$ 300.000,00 (TREZENTOS MIL CRUZEIROS), para o pai do garôto que der informações que proporcionem a recuperação do automóvel, uma bicicleta para o garôto que auxiliou e Cr$ 100.000,00 (CEM MIL CRUZEIROS) para o colégio freqüentado pelo garôto.
A CAMISARIA PROGRESSO dá também pela placa GB 21-22-72, Cr$ 20.000,00 (VINTE MIL CRUZEIROS) a quem der o local onde foi encontrada.
CAMISARIA PROGRESSO
PRAÇA TIRADENTES, 2 e 4 — TELEFONE: 42-4124

Comício do dia 13 suscita debates

A LUTA NA POLÍTICA

O DIREITO DE GREVE

O DEPUTADO MARTINS RODRIGUES, LIDER DA BANCADA DO PSD, anunciou, ontem, que a nova lei de greve, já emendada pelo Senado, será votada pela Câmara ate o fim do corrente mês. Informou que o parecer do deputado Ulisses Guimarães, na Comissão de Justiça, favoravel à maioria das emendas do Senado, já está sendo examinado pelos lideres de tôdas as bancadas para que, na ocasião oportuna, êles possam orientar as votações, em plenario.

O sr. Ulisses Guimarães, em seu parecer, manifesta-se contrário ao direito de greve aos funcionarios públicos federais, estaduais, municipais e autárquicos, mas defere-o aos empregados das sociedades de economia mista, como, por exemplo, aos do Banco do Brasil, do Banco Nacional de Desenvolvimento Econômico, da Petrobrás, da Rêde Ferroviaria Federal, da Fábrica Nacional de Motores, da Eletrobrás, da Companhia Hidrelétrica do São Francisco da Companhia Vale do Rio Doce, da Companhia Siderúrgica Nacional, da Companhia Nacional de Alcalis, bem assim aos das que são controladas pelos governos estaduais: Banco de São Paulo, Banco da Guanabara, Banco do Rio Grande do Sul, COPEG, Instituto Rio-Grandense de Arroz e outras.

O trabalho do representante paulista considera ilegal a greve deflagrada por motivos politicos, sociais, partidários, religiosos, de solidariedade ou de apoio, sem quaisquer reivindicações que interessem direta e legitimamente à categoria profissional que tiver a iniciativa do movimento paredista. Por outro lado, garante o livre acesso ao trabalho dos trabalhadores que discordarem da greve e permite o aliciamento, a propaganda, a coleta de donativos e o uso de cartazes não ofensivos e estranhos às reivindicações da categoria em greve, além de proibir a demissão dos grevistas de movimentos pacificos — mas nenhuma greve poderá ser decretada se não tiver o voto, pelo menos, de dois terços da assembléia sindical que se reunir para tal fim.

VOTAÇÃO

INFORMOU, AINDA, O LIDER pessedista, que o deputado Tancredo Neves, como lider do Govêrno, já começou a realizar um trabalho de sondagem das correntes de opinião para identificar, com segurança, os dispositivos do projeto, suscetíveis de provocar atritos e divergências, por desejar, na hora da votação, ser surpreendido por decisões decepcionantes.

Segundo o sr. Martins Rodrigues, o projeto, de um modo geral, será aprovado pela Câmara com as alterações que lhe sugeriu o Senado, mas acha que a bancada do PTB vai lutar com as da UDN para tentar "legalizar" as greves de solidariedade inclusive politicas, considerar "legitimos" e "intransigiveis" os piquetes grevistas nos locais de trabalho, bem como reduzir de dois têrços para maioria absoluta o "quorum" das assembléias sindicais destinadas à decretação de greves.

ESFÔRÇO INÚTIL

NA OPINIÃO DO LIDER PESSEDISTA, o esfôrço dos trabalhistas, nos três pontos acima indicados será em vão, porque a maioria da Câmara já está definitivamente decidida a votar a lei com tôdas as restrições contidas no projeto, por entender que só assim se poderá pôr fim às frequentes agitações que tanto têm perturbado a vida do país, inclusive, inquietando e sobressaltando o proprio Governo que, normalmente, não pode e não deve ter nenhum interesse em estimular a desordem e a paralisação do trabalho em amplos setores de muita influencia na vida do país. O sr. Martins Rodrigues ressalva, porém, que o sr. Tancredo Neves vai desenvolver um intenso trabalho de persuasão junto do lider da bancada do PTB para impedir que essa representação dificulte ou obstrua a votação do projeto, o qual, nesta altura, já não pode mais receber emendas — valendo isto dizer que a Câmara, nesta fase da tramitação da proposição, só tem uma alternativa: aprovar ou rejeitar as emendas do Senado — e jamais modificar sua redação.

Afirma o lider pessedista que as bancadas do PSD, da UDN e de outros partidos não comprometidos na linha de comportamento radical adotada pelo PTB, são, numericamente, suficientes para aprovar tôdas as emendas do Senado.

"LEI FORTE"

SALIENTOU, POR FIM, o senhor Martins Rodrigues que o deputado Ulisses Guimarães, em seu parecer, "definiu com muita precisão" o sentido da lei que vai ser votada, ao observar que ela necessàriamente, há de ser forte, inclusive em sua atualidade, para amparar a luta reivindicatória do proletariado, mas sábia e forte, tambem, para discriminar os abusos e puni-los com rigoroso espirito de justiça pois só se salvará pelo respeito que inspirar e pela sua justa aplicação prática".

ELEIÇÃO DAS MESAS DA CÂMARA E DO SENADO

A SEMANA QUE HOJE SE INICIA, PROMETE ser bastante movimentada, em Brasilia, com as articulações das bancadas situacionistas e oposicionistas para as eleições das Mesas da Câmara e do Senado, que se realizarão a partir do proximo dia 10. Segundo o presidente nacional do PSD, que viajara, amanhã, para a nova Capital, a recondução do sr. Ranieri Mazili à presidência da Câmara parece pacifica, porque ninguém, até agora, apareceu para disputar com o representante paulista a alta posição que ele está ocupando há cinco anos e na qual pretende permanecer, pelo menos, por mais um. Quanto à presidência do Senado, o mesmo não acontece, porque o sr. Auro Moura Andrade, candidatando-se à reeleição, terá outros concorrentes, entre os quais o sr. Jeferson de Aguiar. A candidatura do representante pessedista do Espírito Santo, vem sendo, nas ultimas horas, estimulada por grupos de correligionários e de elementos da oposição como o único candidato capaz de impor ao sr. Moura Andrade uma derrota aplastadora — tal como deseja o presidente João Goulart que se confessa muito ressentido com o representante paulista pelo seu comportamento em diversos episódios historicos e, sobretudo, no da última convocação extraordinária do Congresso, que foi de iniciativa sua, a pretexto de cumprir uma estranha "vigília cívica" que, naquele momento, não se justificava por denunciar uma injuriosa desconfiança do Poder Legislativo ao presidente da República.

CONTRAFAÇÃO DE REFORMA AGRÁRIA

O DEPUTADO Aniz Brada é autor de um projeto de reforma agrária que deverá ser apreciado a qualquer momento pela Câmara Federal. Na sexta-feira, ocupando a tribuna daquela Casa, afirmou textualmente que "melhor será fechar as portas do Parlamento, do que deixá-lo apenas a votar o que é da vontade do presidente da República" Referia-se o parlamentar udenista aos esforços do Govêrno para não deixar que se aprove o seu projeto.

EM FACE disso, é preciso que o povo saiba porque, não apenas o sr. João Goulart, mas tôdas as correntes progressistas do País se opõem a êsse projeto.

EM MATÉRIA de reforma agrária ninguém é mais abertamente contra essa idéia que se tornou verdadeiro clamor público. Não se pode admitir que uma minoria de privilegiados seja dona das terras cultiváveis econômicamente neste País, e não as trabalhe nem deixe ninguém fazê-lo.

ENTÃO, a questão agrária se resume, entre nós, no modo de se reaverem essas terras das mãos dos latifundiários. A Constituição exige que se faça a indenização prèviamente e em dinheiro. Está claro que isso impede qualquer solução efetiva para o caso, já que o País não dispõe de recursos para encher as burras dêsses felizardos. Só através de emenda constitucional se lograria indenizar os latifundiários com títulos, em lugar de dinheiro.

DIANTE disso, para se saber quem é contra ou a favor de uma reforma agrária autêntica tem-se forçosamente de examinar a posição da pessoa, no tocante à forma da indenização. Quem é a favor do pagamento prévio e em dinheiro está ao lado do latifundiário, representa os seus interêsses, por mais que diga ao contrário.

ESTÁ nesse caso a UDN. Também boa parte do PSD. O projeto do sr. Milton Campos e, agora, o do deputado Aniz Brada opõem-se à indenização em título, já que não aceitam a reforma do texto constitucional. São contrafações de reforma agrária que precisam ser rejeitadas. Pura mistificação. Aliás, o do senador Milton Campos já o foi e o do sr. Aniz Brada é uma cópia muito mal camuflada daquele.

PEDINDO o fechamento do Congresso com ares de indignação, no fundo o que o sr. Brada quer deixar claro é que êle e quantos defendem o latifúndio preferem o fechamento do Congresso a ver os seus senhores entregar as suas terras em troca de títulos. É que para essa gente só importa o bem-estar da minoria que defende. O País que continue em crise, com mais da metade da sua população em condições de vida as mais indignas.

Movimento Sindical

O DEPUTADO JOSÉ TALARICO, um dos membros da comissão organizadora da concentração do dia 13 de março, respondendo ao coronel Gustavo Borges, esclareceu o seguinte, aos jornalistas que o procuraram em seu gabinete, na 1.ª Vice-Presidência da Assembléia Legislativa do Estado:

— "O Secretário de Segurança Pública da Guanabara, através de reiteradas declarações e notas distribuidas, está procurando confundir as verdadeiras finalidades da concentração que as organizações de classe realizarão no próximo dia 13 de março nesta Capital. Devemos acentuar que essa reunião, será uma concentração pacifica e um encontro democrático com o presidente da República. A concentração foi convocada dentro dos principios da Constituição, que assegura o direito de reunião e a liberdade de pensamento e da vontade dos trabalhadores ouvirem a palavra do chefe da Nação. Almejaram os promotores que o doutor João Goulart não falasse apenas aos dirigentes, lideres ou comissões, mas ao povo em geral."

— "É imprescindivel que se frise — não se trata de um comicio politico-partidario, e sim de uma autêntica concentração cívica" — continuou em sua assertiva o deputado Talarico.

— "Quanto ao local — a Praça da República — ali sempre foi, tradicionalmente, o logradouro das grandes reuniões populares. Nessa praça, no Império e na República, se realizaram grandes manifestações. Assim foi na Abolição, na Proclamação da República e em outros acontecimentos históricos. Lembramos, também, as paradas de 7 de Setembro, quando o povo ali se aglomera para assistir aos desfiles militares.

— "Por outro lado — continuou o deputado trabalhista — devemos dizer que o govêrno do Estado da Guanabara, nestes últimos dois anos, tem realizado reuniões e manifestações politico-partidárias nos mais diversos pontos da cidade sem outras preocupações. Os seus comicios têm sido, não apenas na via pública, mas, nas escolas públicas e até nos hospitais."

LOCAL PROPRIO

— "Com referência à escolha da Praça da República, devemos um esclarecimento sôbre as razões que nos levaram a essa decisão — disse, depois o nosso entrevistado. Assim é que ninguém poderá contestar as seguintes razões: I — é um local de fácil acesso para todos os pontos da cidade e igualmente no que diz respeito ao respectivo escoamento; II — próximo às grandes concentrações operarias; III — dificuldades e problemas que se criarem com a movimentação de milhares de trabalhadores nos já precários transportes urbanos e ao trânsito da cidade. Por fim, com respeito à segurança e policiamento, isto é, assunto da alçada das autoridades militares. Os trabalhadores, os participantes da concentração, vão colaborar não aceitando provocações e deixando os provocadores contumazes que aparecem aos cuidados do policiamento — concluiu o representante pela legenda do PTB.

Do outro lado da baía

"COICE DE MULA" DO IBAD, AUTOR DE ATENTADO CONTRA JORNALISTA, SERÁ PRESO A QUALQUER INSTANTE

O GUARDA-MUNICIPAL MOADIR, capanga do prefeito petebista-ibadeano Curvelo Benjamim, de Magé, autor da tentativa de homicídio contra o jornalista Livio Campos, quando este fazia a cobertura de um despejo de favelados, ilegal e arbitrário, ordenado pelo chefe do Executivo, deverá ser prêso a qualquer momento.

O beleguim — conhecido como o "Coice de Mula" de Macaé — teve sua prisão preventiva decretada pelo juiz Rui Monteiro e está foragido, mais pelo temor de ser linchado, do que da Policia do sr. Badger Silveira, que lhe deu cobertura.

Ontem, o secretário Herval Basilio, de Segurança, devia ter comparecido à sede do Sindicato dos Jornalistas Profissionais do Estado do Rio para defender-se das acusações de participante indireto do atentado.

O advogado do sindicato, Pedro Maia Filho, em explicações à classe, disse, sôbre os fatos, que ocorreram, em Macaé, 4 crimes distintos: violência arbitrária, tentativa de homicídio qualificado, prevaricação e favorecimento pessoal, cuja responsabilidade imputa a sete agentes.

— "O prefeito — afirmou o sr. Pedro Maia Filho — está sujeito às penas decorrentes da violência arbitrária e da tentativa; o secretário de Segurança, às mesmas penas; o chefe da Guarda Municipal, as de violência arbitrária, prevaricação e favorecimento pessoal; o guarda Moadir as de tentativa de homicídio qualificado e de violência arbitrária; o delegado regional as de violência arbitrária, prevaricação e favorecimento pessoal; o escrivão as de favorecimento pessoal e outro guarda — não identificado ainda — as de violência arbitrária".

O prefeito Curvelo Benjamim ameaça renunciar ao cargo, se fôr processado, na forma da lei. Está trabalhando junto ao presidente do seu Partido, o sr. Badger Silveira para que o caso seja esquecido pela Polícia.

BADGER EM MAUS LENÇOIS

Apesar de não acreditar no sucesso da medida, o deputado Peixoto Filho (PR — Caxias), deverá solicitar a constituição de uma Comissão Parlamentar de Inquérito para apurar as denúncias ontem veiculadas pela LUTA DEMOCRATICA de que o sr. Badger Silveira e o sr. Dilson Feliciano Pinto (diretor do DER) são proprietarios da firma "Cristo Redentor" cujos depositos de explosivos situados, irregularmente, no perimetro urbano de Itaocara, explodiram fazendo dezenas de vitimas.

O governador e seu auxiliar, que teriam um "testa-de-ferro" à frente da firma empreiteira de serviços do Departamento de Estradas de Rodagem, positivada as denúncias, ficarão em maus lençóis.

MANOBREIROS MANOBRAM CONTRA O POVO

Manobreiros da SAEN estarão manobrando no sentido de deixar a população sem água, porque não recebem seus vencimentos em dia.

Ao invés de se organizarem, na associação da classe, para reivindicar o pagamento em dia de seus vencimentos, dirigindo-se ao principal responsável pelo atraso (que é o sr. Badger Silveira) vingam-se no povo. Edificios de apartamentos no Bairro Vital Brasil, estão sem água há vários dias.

VASCONCELOS CONTRA O SOGRO

O senador Vasconcelos Tôrres (candidato ao govêrno do Estado do Rio) cujo sogro é um dos maiores comerciantes de Niterói, proferiu violento discurso numa das assembléias de comerciários em greve, conclamando inclusive às mulheres, a pegar em armas contra os exploradores do povo.

O sr. Vasconcelos Torres, embora deixasse transparecer a sinceridade de sua posição, não incluiu seu sogro entre os exploradores, mesmo sabendo que este anda aborrecido com a pregação revolucionária do genro.

SUNAB NÃO QUER NADA COM NITEROI

A Delegacia da SUNAB no Estado do Rio está se caracterizando como um orgão totalmente inoperante. Enquanto medidas são adotadas na Guanabara para conter a exploração, em Niterói os preços se elevam a critério dos comerciantes e "de acôrdo com a cara do freguês".

Há lavanderias cobrando mil cruzeiros pela lavagem de um terno; o quilo de arroz chega a custar 400 cruzeiros; 4 bananas são vendidas por 80 cruzeiros; um abacate, 200 cruzeiros; e assim por diante.

COLEGIOS VÃO FECHAR

Os estudantes de Niterói, liderados pela seção regional da UBES, deverão deflagrar, segunda-feira, greve contra o alto preço das anuidades e dos materiais escolares.

Há colégios (Plinio Leite, Brasil, Salesiano e outros) que elevaram suas taxas em mais de 100 por cento, contrariando o decreto presidencial que congelou o preço das anuidades. As autoridades locais do Ministério da Educação não tomam providência contra os coutra os "tubarões do ensino".

Reunião dos locatários dos IAPs

Reunem-se, hoje, às 9 horas, na sede do GREIB, em Padre Miguel, os locatários de vários conjuntos residenciais da Previdência Social, a fim de discutirem a venda das casas e apartamentos.

Na ocasião, o sr. José Ramos levantará o problema da venda dos imoveis, defendendo o projeto de autoria do dep. Tenorio Cavalcanti em tramitação na Câmara Federal.

Estará presente também aos debates o dep. Pedro Fernandes, ex-presidente do IAPMA.

Aconteceu na BAIXADA

QUE QUER O SR. BADGER, MANDANDO QUE POLICIAIS AFRONTEM PREFEITOS?

É a pergunta que anda na bôca do povo, que começa a irritar-se com o sem cerimônia com que certas autoridades policiais tratam os prefeitos, que são, constitucionalmente, os governadores do municipio, sua autoridade máxima.

A Policia exerce em delegação poderes que cabem ao Estado, é certo. Mas não passa pela cabeça de ninguém, que a Policia queira arvorar-se em controladora e mentora da politica dos municipios, o que cabe, legitimamente a seus prefeitos.

O que está acontecendo, com acirramento de posições entre as legitimas autoridades do municipio e os eventuais representantes da Secretaria Estadual de Segurança, em São João de Meriti e agora em Magé, não se pode admitir.

Certo que em Meriti, apos incidentes graves em que a incompreensão de policiais ocasionou quase sérios incidentes com o funcionalismo municipal, a situação tende a melhorar, graças à firmeza do prefeito Domingos Correia e ao clareamento da situação através de contato direto seu com o delegado, em visita conjunta ao deputado Tenório Cavalcanti, quando estêve há dois dias em casa do ex-presidente da Câmara, Valdilio Vilas Boas.

Agora, em Magé, delegado e seus prepostos acham por bem desconhecer a autoridade do prefeito e permite-se um investigador, segundo nos chega noticia, receber o lider do prefeito com têrmos de baixo calão, ao dirigir-se a tratar de assuntos em nome do governador da cidade!

Muito amigos, como todo repórter é, dos senhores policiais, mas com a independência para dizermos: não está certo. Se é verdade que cumprem ordens expressas do sr. Badger Silveira para hostilizarem os prefeitos que não são de seu agrado, estão errados, do mesmo jeito, pois não devem cumprir ordens absurdas e ilegais.

E é mau que assim ajam, pois os prefeitos o povo é quem os elege, os governadores idem, e os delegados... vão e vêm ao sabor da politica... Para criarem casos, gerarem inimizades, por excesso de autoridade ou mau exercicio da mesma?

Assim, vai tudo errado, senhores policiais que pensam serem os donos dos municípios para onde foram mandados servir ao povo, não mandar no povo.

EM DUQUE DE CAXIAS

O RELOGIO da Câmara Municipal foi atrasado às 15 horas menos dez minutos para que, quando chegasse o vereador Vanderlino, que dava número para o plenário funcionar, fôsse aberta a sessão e esta se realizasse normalmente. Como não estava nenhum vereador da Oposição, o arranjo ilegal vingou. E o povo, que também tem relógio e vê, srs. vereadores?

◆◆◆

O VEREADOR Chiquinho Eusébio, que representa as famílias do Bairro Centenário, tem-se empenhado ao máximo, para que o seu bairro seja incluido no plano de obras dêste ano, o que aconteceu. Espera-se para breve que o bairro receba a visita da Divisão de Obras, para melhoria de suas ruas e introdução de reformas de [illegible] muito reclamadas.

◆◆◆

OS MORADORES do Parque Fluminense reclamam contra o péssimo serviço da linha de ônibus que tem concessão para êsse bairro. Sem horário, ônibus imundos, quase todos "ferro-velho". Esperamos que o nôvo diretor de Obras da prefeitura ponha no serviço [illegible], um homem capaz, pois o professor não entende nada, nem dos [illegible] que lê...

◆◆◆

EM S. JOÃO DE MERITI

O PARQUE Analandia manda pedir ao prefeito Domingos Correia que vá por lá, para ver como estão as ruas. Nem os ônibus podem circular, pois um pequeno trecho de estrada que falta está com sua construção paralisada.

◆◆◆

SÃO MATEUS reclama que os homens da limpeza pública não vão lá há quase um mês, estando as ruas e valas em petição de miséria. Acrescentam que pagam os impostos, acreditaram no sr. Domingos, tanto que o elegeram. Estão certos...

[illegible]

nada por o LILICI ser presidente da Câmara, a trôco dos josé arlindos, que encheram a barriga à custa do prefeito e depois foram votar na Oposição, gostaria que o sr. Domingos fizesse uma visitinha para relacionar as reclamações dos moradores. Aliás, durante a campanha, Éden recebeu várias promessas...

◆◆◆

VILA ROSALI está com as valas entupidas, criando mosquitos e exalando terrivel mau cheiro. Quando os garis vão lá fazer uma faxina, sr. chefe da Limpeza.

EM NILÓPOLIS

O SERVIÇO DE AGUAS do Estado começou a colocação de canos para o abastecimento geral de água ao municipio. O secretário de Obras, sr. Egidio Turler, estêve presente ao inicio dos trabalhos na Av. Mena Barreto, onde a atual canalização será tôda substituida. O povo aguarda, depois dos canos... a água...

◆◆◆

A GUARDA-NOTURNA local está sob intervenção estadual, decretada pelo secretário de Segurança, face a irregularidades existentes, estando o presidente Ivani Guimarães respondendo a inquérito. O interventor é o escrivão de Policia sr. Noel Falcão.

◆◆◆

OLATURA continua pedindo e rogando que mandem limpar as valas, pois os moradores não agüentam com tanto mosquito e mau-cheiro. Atenda-os, sr. Iradides, pois o pessoal votou no sr., crente que ia ser beneficiado...

NOTAS DE ÚLTIMA HORA DE CAXIAS

OS CANOS prometidos pelo sr. Badger Silveira para que a canalização de água potável atingisse o edifício do Socorro-Urgente da Fundação São José, já chegaram. Ainda bem e obrigado. Resta agora ativar um pouco o seu lançamento, pois aguardamos só a água para [illegible].

ROUPA FEITA
POR MAIS BEM FEITA
NUNCA É PERFEITA

FAÇA SUA ROUPA
SOB MEDIDA

em esperança DE BARROS

Desde 1.200, mensais

Faça-lhe um bom terno! V. sabe: roupa elegante, com bom caimento, só é possivel quando sob-medida, com aviamentos de primeira e tecidos de boa qualidade.

Escolha seu terno:
em tropical, linho, cambraia, casemira, tricoline. A melhor roupa sob-medida pelo menor preço do Rio!

esperança de Barros Costa & Cia.
Avenida Passos, 36/38
GRÁTIS - Venha tomar conôsco um gostoso cafèzinho CABÔCLO, adoçado com o açucar UNIÃO

NÔVO! DIFERENTE!
BARCO DESMONTÁVEL E PORTÁTIL!

Peso: 18 kg — Capacidade: 3 pessoas
Exposição e Vendas: Av. 13 de Maio, 23, sala 1926 —
Telefone: 52-5942 — RIO
AGORA TAMBEM A PRAZO

O RIO se prepara para festejar seus 400 anos!

E já vive intensamente o clima festivo das comemorações da grande data - seu IV Centenário, que a história registrará em 1.º de março de 1965. Coração do Brasil e cidade - símbolo da nacionalidade, o Rio tornou-se também símbolo do trabalho e da esperança. E abre agora o roteiro da sua maior festa nestes quatro séculos. Roteiro que vai num crescendo, desde os primeiros meses dêste ano até o último mês de 1965 - Ano do IV Centenário.

Ao levar a todo o País o calendário do IV Centenário, o Govêrno da Guanabara sente, com emoção, que fala ao coração de cada brasileiro, para quem a cidade fundada por Estácio de Sá é também a sua cidade, imagem e síntese das belezas da nossa terra e das qualidades do nosso povo.

Realizações permanentes - criação de museus, edição de obras histórico-literárias - marcarão o IV Centenário. Festivais, Congressos, Desfiles, e Exposições, acontecerão em cada semana. Movimentarão tôda a cidade. Farão vibrar milhões de brasileiros, de todos os Estados - todos cariocas pelo coração. E para que mais brasileiros possam participar dessa festa, a rêde de hotéis se amplia, acampamentos para turistas se instalam.

Circunstâncias felizes fizeram coincidir com o IV Centenário, em início a grande obra de renovação da Cidade Maravilhosa. Apresentando aos brasileiros o calendário da festa dos quatro séculos de sua cidade, o Govêrno e o povo carioca orgulham-se da oportunidade histórica de receber o Brasil em um nôvo Rio.

Consulte o SEU AGENTE DE VIAGENS e venha conhecer o NÔVO RIO

1964
ANO PREPARATÓRIO DO IV CENTENÁRIO

JANEIRO Exposição de Pintura Contemporânea de Minas Gerais .... 7 a 19 14º Meeting-Grupo de Trabalho da Reunião da IATA .... 13 a 17 Reunião de Especialistas Agrícolas (H. Glória) .... 10 a 17	15.º Meeting-Grupo de Trabalho da Reunião da IATA .... 19 a 24 Dia de São Sebastião (precisão) a pedra fundamental da Catedral 20 Inauguração do Empire Hotel - P. Glória 28	Exposição de Pintura Colonial Boliviana .... 24, 1 a 9.2 Banho de Mar à Fantasia na Praia de Ramos .... 26 Conferência da Editora Delta (H. Glória) .... 27 a 31
FEVEREIRO 22.º Baile dos Artistas (H. Glória)....1 Festival de Blocos (Av. Pres. Vargas).4 Noite do Frevo (Av. Pres. Vargas)....5	Desfile das Escolas de Samba (Av. Pres. Vargas) .... 8 Desfile de Ranchos e Blocos (Av. Pres. Vargas 10	Desfile dos Grandes Clubes (Av. Pres. Vargas) .... 11 Congresso Israelita (H. Glória) ...... 14 Centenário de Coelho Neto.......... 21
MARÇO V Prova de Natação - Estádio do Sá.................... II Cong. Bras. de Medicina Física e Reabilitação .... 2 a 9 Instalação da Superintendência do IV Centenário 4	Reunião dos Agentes da Canadian Pacific....................... 4 Reunião de Gerentes de Venda da Vemag....................... 4 Campeonato Brasileiro de Remo - Lagoa....................... 8	Reunião da Fundação Ford (H. Glória) .... 8 a 10 Torneio Rio-São Paulo de Futebol (Maracanã)............14.3 a 26.4 Exposição de Gravuras Japonesas - IBA - GB .... 27.3 a 5.4
ABRIL Exposição Escola Vienense - Realista - Fantástica - MBA....... 1 a 5 Inauguração do Leme Palace Hotel 2 Inauguração do "Convention Center do Hotel Glória" .... 2 1.º Fotoconcurso Nacional .... 6 a 15 IV Conferência Naval Interamericana .... 7 a 11	1.ª Exposição de Caricaturas de Turismo (ABI)................ 8 a 22 Concurso Internacional "Miss Ases do Universo" ....10 a 19 IX Feira Estadual do Livro (Praça Floriano)................ 15.4 a 15.5 Convenção dos Diretores e Gerentes do Banco Nacional de Minas Gerais.............. 2a. quinz.	Conferência Panamericana dos Ministros da Agricultura........... 20 a 28 Dia de Tiradentes - Aniversário do Estado da Guanabara........ 21 Festa de São Jorge............ 23 XIV Jogos Infantis............ 25.4 a 9.5 Campeonato-Sul Americano de remo * ....
MAIO I Exposição Brasileira de Arqueologia..................... 1 a 30 Torneio Rio-São Paulo de Futebol 8 a 10 VIII Congresso da Asc. Interamericana de Hotéis............... 2 a 4 XII Cong. Geral da Asc. Interna-	cional de Hotelaria .... 4 a 9 I Exp. de Fornecedores de Hotelaria 4 a 17 VII Cong. da COTAL - Confederação de Organizações Turísticas da América Latina (Agentes de Viagens) .... 10 a 14 IV Convenção Nacional da ABAV - Associação Brasileira de Agen-	tes de Viagens.................. 14 a 16 Cong. Brasileiro de Gerentes de Bancos .... 2a. quinz. Copa de Futebol do Atlântico.. 17.5 a 10.6 Campeonato Bras. de Estreantes de Halterofilismo.............. 18 a 28 Cong. da Associação Americana de Psiquiatras .... 19 a 26
JUNHO Cinquentenário da C. B. D. (Copa das Nações - Jogos Brasil - Rússia - Inglaterra - Portugal - Argentina) ....1 a 14	VII Torneio de Quadrilhas de Roça - F[illegible] as Juninas ....1 a 30 Concurso de Miss Guanabara ... 5 a 7 Caravana Rotariana da Amizade..8 a 10 Jubileu de Ouro da C. B. D. 8	Concurso de Miss Brasil .... 12 a 14 Simpósio Nacional de Direito Eleitoral ....2a. quinz. III Baile do Palito de Fósforo 29
JULHO V Festival do Escritor......... 6 I Festival da Cerveja do Rio de Janeiro....................10 a 12	Semana do Egito - Museu de Belas Artes ....20 a 26 Cong. Latino Americano de Agências de Propaganda ....25 a 30	Festival do Turfe - "Grande Prêmio Brasil" - Sweepstake...... 25.7 a 4.8
AGÔSTO Festival Internacional de Glamour 1 a 22 I Trienal de Desenho Industrial . 1 a 30 Semana do Santo Cristo........ 8 a 11 IX Convenção da União Sul Ame-	ricana de Engenharia .... 9 a 14 VII Cong. Internacional de Pontes e Estruturas .... 9 a 16 Centenário de Gonçalves Dias .. 10	Desfile Folclórico (Dia do Folclore)...................... 16 Feira da Providência........... 21.8 a 19.9 II Jornada Luso Brasileira ...
SETEMBRO II Festival Internacional de Música do Rio de Janeiro .... 1 a 30 Congresso Panamericano de Otologia do Câncer .... 10 a 15 XIII Cong. Brasileiro de Oftal-	mologia........................ 17 a 22 XVI Jogos da Primavera... 20.9 a 22.10 VIII Exposição Agro-Pecuária da Guanabara................. 22.9 a 21.10 Festival Sul-Americano de Cadetes .... 25.9 a 3.10	I Festival Panamericano de Folclore * .... Concurso Nacional e Internacional de Miss Objetiva .... IX Semana de Educação Física*
OUTUBRO Festa da Penha..............Domingos Semana Panamericana do Vale da	Guanabara.................... 5 a 11 VI Semana de Engenharia..... 15 a 22	Festa Anual na Basílica de São Judas Tadeu.................. 21 a 28 Dia das "Nações Unidas".... 24
NOVEMBRO Festival da Praia ....2a. quinz.	Feira de Ciências............ 14 a 21 XVII Semana da Música ..... 15 a 22	III Concurso de Pesca de Alto Mar* ....
DEZEMBRO Congresso de Educadores de Música .... 1 a 7 III Feira de Assistência Penitenciária .... 1 a 7 * Data a ser fixada	Chegada do Papai Noel...... 5 Santa Missa do Natal .... 24 Campeonato de Caça Submarina * Festa de Natal da Esquadra *	Uma Rua Chamada Noel..... Semana da Marinha .... Passagem do Ano - Cristo do Carnaval do IV Centenário 31

1965
ANO DO IV CENTENÁRIO

JANEIRO: Abertura do Ano do 4.º Centenário (Desfile Alegórico) .... 1 Grande Loteria do 4.º Centenário - 1.ª Extração................. Exposição Internacional de Eletrônica 2 a 24	Festival Regional: Nordeste...... 8 a 14 Festival do Cinema Brasileiro.... 9 a 24 Festa de São Sebastião (Desfile Histórico e Missa Campal)............ 20 VIII Congresso Brasileiro de Farmácia 20 a 27	Exposição Internacional de Jóias (Inauguração)......................... 28 Exposição de Artistas Brasileiros Contemporâneos .... Festival dos Esportes ....
FEVEREIRO: Exposição Internacional de Jóias (Encerramento) .... 7 Exposição de Fantasias de Carnaval (Inauguração)................. 11	Festival Internacional de Cinema 18 a 25 Regata Oceânica Buenos Aires-Rio. 14 Carnaval do 4.º Centenário (Início).. 27 Festival Regional	Exposição de Artistas Brasileiros Contemporâneos .... Festival dos Esportes.............
MARÇO: Passagem do Século (Cerimônia Oficial)......................... 1 Carnaval do 4.º Centenário (Encerramento)......................... 3 Exposição de Fantasias de Carnaval (Encerramento)................... 7	Exposição Histórica do 4.º Centenário (Inauguração) .... 11 Salão Internacional de Arte Fotográfica......................... 15 a 30 Exposição dos Artistas Brasileiros Contemporâneos	Festival dos Esportes: Grande Prêmio 4.º Centenário................... Grande Loteria do 4.º Centenário - 2.ª Extração..................... Festival Regional...................
ABRIL: I Festival Brasileiro de Teatro * ... Exposição Internacional de Tapeçaria 8 a 24 Conferência Pan-Distrital dos "Rotary Clubes" do Brasil ....2.ª quinz.	V Aniversário do Estado da Guanabara (Dia de Tiradentes)........... 21 Exposição Histórica do 4.º Centenário (Encerramento)................ 23 Festival Internacional do Livro (Inauguração)........................ 29	Festival dos Esportes: Jogos Infantis - Campeonatos Mundiais Militares - Jogos Universitários .... Exposição dos Artistas Brasileiros Contemporâneos .... Festival Regional..................
MAIO: Festival Internacional da Moda...8 a 30 Festival Internacional do Livro (Encerramento)......................... 16	XII Convenção dos Lions Clubes do Brasil ....20 a 23 Exposição do Mercado Comum Europeu (Inauguração).............. 27	Festival dos Esportes .... Exposição dos Artistas Brasileiros Contemporâneos................. Festival Regional..................
JUNHO: Festival de Portugal (Inauguração).. 1 Festival Junino..................... Festival Internacional de Náutica. 9 a 24 Parada Naval Internacional.......10 a 13 Festa do Convento de Santo Antônio 13	Festival dos Esportes: Esportes Aquáticos - Copa Rio do 4.º Centenário (Abertura) .... 16 Exposição do Mercado Comum Europeu (Encerramento) 30	Fogos e Luzes (Lions Clube)..... 29 Exposição dos Artistas Brasileiros Contemporâneos .... Festival Regional .... Festival da Beleza..................
JULHO: Exposição Internacional de Artes Plásticas (Inauguração) .... 1 Festival Internacional de "Ballet" e Danças Folclóricas...............1 a 30	Copa Rio do 4.º Centenário (Encerramento)....................... 15 I Jamboree Panamericano...... 18 a 25 Exposição Internacional de Arte Industrial (Inauguração).............. 29	Festival dos Esportes.............. Exposição dos Artistas Brasileiros Contemporâneos .... Festival Regional..................
AGÔSTO: Mês do Exército .... III Festival Internacional de Música do Rio de Janeiro (Inauguração).... 28	Festival dos Esportes: Grande Prêmio Brasil .... Exposição Internacional de Artes Plásticas (Encerramento).............. 29	Exposição dos Artistas Brasileiros Contemporâneos .... Festival Regional ....
SETEMBRO: Exposição de Rendas............8 a 19 Festival de Gastronomia e Vinhos (Inauguração) .... 4 Exposição Internacional de Arte Industrial (Encerramento)................ 7	III Festival Internacional de Música do Rio de Janeiro (Encerramento).. 26 Exposição dos Artistas Brasileiros Contemporâneos .... Congresso Internacional de Inter-Coiffure *	Festival dos Esportes: Jogos da Primavera do 4.º Centenário.......... Festival Regional ....
OUTUBRO: Mês da Aeronáutica .... Feira Internacional de Agro-Pecuária 14 a 24 Exposição Filatélica Internacional Brapex III .... 15 a 30	Festival Internacional do Disco e da Música Popular.................. 16 Festival de Gastronomia e Vinhos (Encerramento).................. 17 Festejos de São Judas Tadeu .. 21 a 28	Festival de Flores e Plantas..... 24 a 31 Festival dos Esportes............... Exposição dos Artistas Brasileiros Contemporâneos .... Festival Regional ....
NOVEMBRO: Exposição "50 anos de Arte Brasileira" (Inauguração).............. 5 Exposição Internacional de Inventores 11 a 28 Salão Internacional de Decoração 12 a 21	Feira Internacional da Criança (Inauguração).......................... 25 Congresso Brasileiro de Escotismo *....................... . Festival de Portugal (Encerramento) 31	Festival dos Esportes.............. Exposição dos Artistas Brasileiros Contemporâneos................. Festival Regional ....
DEZEMBRO: Mês da Marinha .... Exposição "50 anos de Arte Brasileira" (Encerramento) .... 5 Exposição Retrospectiva do 4.º Centenário ....9 a 31	Feira Internacional da Criança (Encerramento)...................... 26 Grande Loteria do 4.º Centenário - Última Extração................. 31	Encerramento Festivo do Ano do 4.º Centenário..................... Festival dos Esportes: Campeão Carioca de futebol do 4.º Centenário . Festival Regional ....

PARA INSCRIÇÃO DE EVENTOS NO CALENDÁRIO OFICIAL OS INTERESSADOS DEVERÃO REGISTRA-LOS NO DEPARTAMENTO DE CERTAMES DA SECRETÁRIA DE TURISMO, COM A MÁXIMA ANTECEDÊNCIA POSSIVEL.

Por baixo do Corcovado, o maior tunel urbano do mundo - quase 3 Km. de extensão. Estará pronto no início do proximo ano. Ligará as zonas Norte e Sul em apenas 5 minutos. O tráfego, antes, chegava a durar horas.

O Parque Glória-Flamengo se estende por um milhão de metros quadrados antes ocupado pelo mar. Contará com campos de esportes, dois teatros de arena, dois parques de recreação infantil, areas para pic-nics, pistas de aeromodelismo, etc.

Considerada a obra do século, a Nova Adutora do Guandu estará pronta em princípio de 1965. Solucionará o problema da água até o ano 2.000, quando o Estado terá 8 milhões de habitantes.

A silhueta de quase uma centena de novas escolas alegra a fisionomia dos bairros e subúrbios. Se todos os brasileiros tivessem tido um dia a oportunidade concedida às crianças cariocas de hoje, não haveria analfabetos no Brasil.

SUPERINTENDÊNCIA DO IV CENTENÁRIO

SECRETARIA DE TURISMO ESTADO DA GUANABARA

DEPARTAMENTO DE CERTAMES

Lancier, Abrideira, Debbie e Jeunne Prince: boa acumulada de placê

Todos pensam em vencer a milha do semi-clássico

JÓQUEI CLUBE BRASILEIRO — CORRIDA DE HOJE

1.º Páreo — às 14 h. — 1.000 metros — Cr$ 500.000,00

1—1	Lancier, J. Corrêa	55	Correu muito. Muita chance.
2—2	Egon, J. Sousa	56	Ligeiro e trabalhou bem.
3	Pull-Cry, A. Machado	55	Uma bala, mas frouxo
3—4	Rangpur, A. Reis	55	Cede ainda. Não cremos.
5	Corsican, A. Ricardo	50	Bom potro. Vai figurar.
4—6	Lunaison, M. Silva	55	Correu bem. Alguma chance
7	Clericato, J. G. Silva	55	Corre muito longe

2.º Páreo — às 14.30 h. — 1.300 metros — Cr$ 330.000,00

1—1	Abrideira, J. Corrêa	56	Em forma e turma agrada.
2	Preciosa, A. Oliveira	58	Volta ótima. Perigosa.
2—3	Zoroca, A. Ricardo	58	Uma das fôrças. Chance.
4	New Farrapa, J. Fagundes	58	Correndo pouco. Não cremos.
3—5	Rocaille, F. Pereira F.º	58	Melhor na pesada.
"	Kumi, D. F. Silva	58	Ganhou bem. Pode repetir.
6	Oiéla, A. Barroso	54	Corre muito na grama.
4—7	Bomarcheta, N. correrá	58	— — — — — — — —
8	Soirée, A. Santos	58	Volta bem, podendo vencer.
9	Ocrena, S. M. Cruz	58	Ligeira, mas em páreo duro.

3.º Páreo — às 15 h. — 1.600 metros — Cr$ 380.000,00

1—1	Danielito, J. G. Silva	55	Páreo agrada. Alguma chance.
2	Candomblé, M. Silva	50	Pesado e melhor na areia.
2—3	El Gustavo, F. Pereira F.º	55	Sempre figurando. Perigoso.
4	El Hornero, A. Ricardo	55	Tinindo e é do tapete.
3—5	Corda, A. Costa	51	Páreo muito forte, mas bem.
"	Carducci, J. Fagundes	52	Bom trabalho, sendo azar.
4—6	Lord Sabiá, C. A. Sousa	55	Francamente da grama.
8	Gitma, J. Baffica	51	Turma indigesta. Nada.
9	Palman, N. correrá	57	— — — — — — — —

4.º Páreo — às 15.30 h. — 1.400 metros — Cr$ 450.000,00

1—1	Quinada, F. Esteves	56	Ligeira, mas é frouxa.
2	Rampa, J. Corrêa	56	Melhor e pode figurar.
2—3	Darcy, J. Sousa	56	Sempre figurando. Chance.
4	Desforra, A. Ramos	56	Não é de nada. Difícil.
3—5	Debbie, M. Silva	56	Volta bem e turma agrada.
6	Decretal, A. Santos	56	Melhorando. Bom trabalho.
4—7	Elana, D. P. Silva	56	Correu bem. Raça de grama.
8	Dicaba, A. Barroso	56	Como azar é possível.
9	Happy Queen, D. Netto	56	Não acreditamos.

5.º Páreo — às 16.05 h. — 1.500 metros — Cr$ 450.000,00 (Ministro Lauro Müller)

1—1	Across, A. Barroso	56	Tinindo. Melhor na areia.
2	Le Cuisinier, W. Andrade	56	Como azar pode ser.
2—3	Ramadeo, J. Tinoco	56	Ligeiro e em forma.
4	Aimberê, D. Moreira	56	Páreo forte. Não cremos.
5	Hepatan, F. Maia	56	Nada deve pretender.
3—6	Pantali, D. F. Silva	56	Qualquer dia vai figurar.
7	Escudo, A. Ramos	56	Correu regular. Azar.
8	Quinau, J. G. Silva	56	Como azar pode ser.
4—9	Jeunne Prince, A. Ricardo	56	Grande nome. Tinindo.
"	Seu Caetano, C. R. Carval.	56	O companheiro é melhor.
"	Debo, J. Corrêa	56	Em forma e com bom apronte.

6.º Páreo — às 16.40 h. — 1.000 metros — Cr$ 600.000,00 (BETTING)

1—1	Royal Prince, A. Barroso	54	Potro bom. Perigoso.
"	Cami, J. Sousa	57	Difícil, mas pode chegar.
2	Inocoore, L. Santos	57	Vai correr bem.
3	Cloy, A. Ramos	57	Há melhores. Páreo duro.
3—4	Silver Spray, R. Vasconc.	53	Volta ótimo. Vai chegar.
5	Prefix, A. Ricardo	52	Não acreditamos.
6	Black Orion, I. Sousa		[illegible]
7	Streua, A. Machado	57	Há melhor. Muito difícil.
3—8	Marítimo, C. A. Sousa	53	Corredor e tem chance.
9	Scoobidos, J. Corrêa	57	Sòmente como grande azar.
10	Palman, J. Baffica	57	Cavalo bom e anda bem.
11	Pollyway, M. Silva	57	Páreo ficou mais forte.
"	Forrestal, F. G. Silva	57	O companheiro é melhor.
4-12	Montelepre, D. P. Silva	60	Tinindo e vai figurar.
13	Cisne, C. R. Carvalho	57	Melhorando e é da grama.
14	Candomblé, N. correrá	54	— — — — — — — —
15	Querion, A. Santos	57	Trabalho espetacular.
"	Babão, J. Portilho	57	Refôrço bastante.

7.º Páreo — às 17.15 h. — 1.500 metros — Cr$ 260.000,00

1—1	Lyrnos, M. Henrique	56	Descansou e turma agrada.
2	Gorgel, O. Morgado	56	Não acreditamos.
3	Prosaico, B. Alves	54	Baleado e não gostamos.
2—4	Platin, A. Portilho	56	— — — — — — — —
5	Cipó, P. Lima		Tinindo. Fôrça do páreo.
7	Buluori, J. Barros	56	Francamente do tapete.
8	Biamuto, B. Furquim	56	Ligeiro, mas baleado.
3—9	Caminito, M. Silva	56	Há melhores. Não cremos.
10	Coqueiro, J. Lima	56	Vai de Baco e é só.
11	Pater, M. Wiclerisck	56	Não cremos na grama.
12	Meu Amigo, F. Menezes	56	Azar possível. Volta firme.
4—13	Pé de Grilo, A. Ramos	56	Correndo pouco. Não cremos.
14	Le Garcon, W. Andrade	56	Ganhou disparado. Chance.
15	Sanzo, N. correrá	56	Como azar é possível.
"	Red Star, L. Lins	54	Bom trabalho. Azar viável.

8.º Páreo — às 17.56 h. — 1.600 metros — Cr$ 280.000,00

1—1	Don Karadagian, A. Maca	58	Correndo muito. E' fiel.
2	Passo Rápido, J. Ramos	56	Bom trabalho e tem chance.
3	Violanta, N. Lima	56	Bem na turma e na pista.
2—4	Gepeto, A. Ricardo	56	Sério competidor. Tinindo.
5	Bauru, A. Ramos	54	Páreo forte, mas anda bem.
6	Pelina, D. Moreno	54	Esperam melhor corrida.
3—7	Meiji, F. Esteves	56	Pode largar e acabar.
8	Rompante, M. Silva	52	Uma das fôrças.
9	Extend, A. Barroso	54	Tem chance de figurar.
4-10	Quarante, P. Fontoura	54	Bom trabalho. Refôrço.
"	Va-T-En, O. Souza	54	Não acreditamos.
11	Tio Valentim, L. Santos	54	Páreo muito forte. Nada.
12	Xaca Maraka, J. Baffica	58	

O equilíbrio de fôrças entre os competidores e o numeroso campo da prova alimentam as esperanças de jóqueis e treinadores — Parelhas Royal Prince-Cami e Pollyway-Forrestal, juntamente com Silver Spray, Prefix e Montelepre são os mais visados — Cisne estará no placar se não chover — O competidor Marítimo está bem em qualquer pista — Intocável vai disparar na frente e pode chegar assim.

O Prêmio "Seis de Março" figura no calendário turfista apenas como semi-clássico, porisso não chega a ser tão importante. Mas pelo que de frondoso apresenta seu campo e pelo equilíbrio de fôrça entre muitos dos competidores, aparece como grande atrativo na corrida de hoje, empolgando pelas perspectivas de um desfêcho emocionante. Qualquer prognóstico seria temerário, pois é evidente a igualdade de chance que apresenta a maioria dos concorrentes, como abaixo se verá numa exposição das possibilidades de cada um dêles.

Vamos destacar primeiramente os animais que aparecerão como favoritos nas apostas: a parelha Royal Prince-Cami, talvez a favorita, a parelha Pollyway—Forrestal (mesmo que deserte o Forrestal), Silver Spray, Prefix e Montelepre.

Royal Prince vem de espetacular vitória, na milha, em pista pesada. Seguiu em plena forma e conta com valioso auxílio de Cami, cujo rendimento na grama é bem maior que na areia. Foi também preparado para a corrida desta tarde, formando assim uma parelha fortíssima.

Igualmente a parelha Pollyway—Forrestal aparece com positiva chance no páreo. Reaparecendo há pouco, Pollyway venceu disparado. A turma era fraca, sem dúvida, mas o cavalo adiantou muito daí para cá e está apto a vencer os rivais mais fortes de hoje. Forrestal, se fôr apresentado, representa auxílio ponderável pela maneira como foi preparado para a competição.

Silver Spray está de volta depois de um bom descanso. Bom corredor na relva será dos primeiros a cruzar o espelho no "Seis de Março", ostentando soberba forma pelo que demonstrou em trabalhos.

Prefix é outro animal muito falado para esta carreira. De corridas incertas, seu retrospecto apresenta um apagado 9.º lugar naquele páreo vencido por Royal Prince. Na semana passada, inscrito para a grama, Prefix foi retirado do páreo desde que a corrida passou para a areia. Hoje vão tentar na relva a conquista de um triunfo que diga, de uma vez por tôdas, o valor dêsse filho de Tévere. Treinador e jóquei mostram-se bastante esperançosos.

Montelepre, conhecido por sua atropelada nos metros finais, vai ao páreo na expectativa de um desgaste dos adversários em luta pelos primeiros postos, para no final pegá-los com sua investida. Apenas a distância conspira contra êle, pois talvez preferisse 1.400 metros. De qualquer modo trabalhou bem a distância da prova e porisso mesmo é que está muito visado.

Poder-se-ia dizer que entre aquêles corredores estaria a dono do "Seis de Março", mas não devemos esquecer que outros há depositários de fundadas esperanças.

Scoobidos, por exemplo, é, no dizer de seu treinador, animal capaz de chegar com os primeiros, pois melhorou bastante depois que reapareceu, no mês anterior.

Cisne foi cuidadosamente preparado para esta prova. De há muito vem êle passando a distância em galopes longos, apertando depois até chegar ao melhor exercício. Corre muito na grama leve e se não chover, acredita seu treinador que o filho de Sayani pode levar a melhor.

Marítimo, que já ganhou de Silver Spray, na grama leve, e de Prefix na meia pesada, aí está, com justa razão, defendendo as esperanças do "Stud" Marinha. E quem parece melhor face à incerteza do tempo (à hora em que escrevemos), pois tanto corre na grama leve como continuaria com chance na pesada.

Intocável, trazendo esplêndida vitória quando de sua última apresentação, em dezembro do ano findo, em pista de grama macia, pode constituir a melhor surprêsa do páreo. Ligeiro deverá correr entre os da frente, senão mesmo ponteando o lote e se tudo sair bem estará no final brigando pela vitória.

Há esperanças ainda na parelha Querion—Babão, em Palman que preferiu êste páreo mais difícil quando podia correr o outro mais fácil, em Streux que está mais bonito e, finalmente em Cloy e Black Orion, mas não há negar que êstes dois últimos seriam grandes surprêsas, com rateios elevadíssimos.

José Correia, pilôto de Lancier na prova de potros

INDICAÇÕES

1.º Lancier — Lunasion — Egon
2.º Abrideira — Zoroca — Soirée
3.º Danielito — El Hornero — Candomblé
4.º Debbie — Quinada — Decretal
5.º Jeunne Prince — Across — Le Cuisiner
6.º Royal Prince — Prefix — Pollyway
7. Lyrnos — Platin — Pé de Grilo
8.º Gepeto — Don Karadagian — Rompante

Confirmando na grama Lancier não perderá

Foi muito significativa a "performance" cumprida por Lancier, na semana passada, quando perdeu para Quo Vadis. Chegou a ter o páreo aparentemente ganho, supiantando, a duzentos metros do disco, seu maior rival que era o Quo Vadis e que afinal foi o vencedor, voltando nos últimos metros para livrar 3/4 de corpo sôbre Lancier.

Essa corrida do filho de Derriah e Ximbica, em relação à estréia, mostrou progressos tão evidentes que aparece, agora, na turma dos novatos, quase como "barbada". Não ousamos dizê-lo categòricamente, porque esta é a primeira vez que atuará na grama. Sua filiação, no entanto, permite prever que desenvolverá bem na relva. Os filhos de Derriah, como êle mesmo, sempre produziram a contento na pista de grama.

Assim, considerando os progressos de Lancier e admitindo-se que venha a atuar com a mesma desenvoltura na pista de grama, deve êle marcar esta tarde o seu batismo de vitória.

Entre seus adversários, Lunaison e Clericato, ambos já corridos, não os mais cotados. Todavia, há muita fé nos estreantes Egon e Rangpur, ambos com magníficos exercícios. Egon, como bom filho de Albergo, tem demonstrado grande velocidade. E Rangpur, descendente de Cobalt, deve ser ótimo corredor na relva, trazendo como credenciais para a estréia, excelentes partidas.

Todos são temíveis, mas acreditamos que não consigam derrotar Lancier, desde que confirme na grama aquela atuação de domingo passado, em pista de areia.

DR. JOSÉ DE ALBUQUERQUE
Membro efetivo da Sociedade de Sexologia de Paris
DOENÇAS SEXUAIS DO HOMEM
Rua do Rosário 98
Das 12 às 17 horas

SINDICATO DOS CONDUTORES DE VEÍCULOS RODOVIÁRIOS E ANEXOS DO ESTADO DA GUANABARA

SEDE: RUA CAMERINO, 66 — FONE: 43-3101

EDITAL DE CONVOCAÇÃO DOS TRABALHADORES EM TRANSPORTES COLETIVOS

Convoco os associados que trabalham em Transportes Coletivos, a reunirem-se em Assembléia-Geral Extraordinária, que se realizará em nossa sede social, na Rua Camerino, 66 — no dia 9 de março de 1964, às 19 horas, e 20 horas em primeiro e segunda convocações respectivamente — para o seguinte:

ORDEM-DO-DIA

a) Dar conhecimento à classe das medidas tomadas pelas autoridades para impelir os donos das emprêsas a cumprir o acôrdo salarial, e contra os descontos das multas nos salários.

b) Discutir e deliberar a forma de luta, caso não sejam atendidas às nossas justas reivindicações.

NOTA: DADO A IMPORTANCIA DOS ASSUNTOS A SEREM TRATADOS NA ASSEMBLÉIA, SOLICITAMOS A PRESENÇA DE TODOS OS ASSOCIADOS.

Rio de Janeiro, 5 de março de 1964.
HERMES DE CAIRES — Presidente

Sindicato dos Trabalhadores na Indústria da Cerveja e Bebidas em Geral e de Águas Minerais, do Estado da Guanabara

Reconhecido pelo Ministério do Trabalho, Indústria e Comércio, na forma do Decreto-Lei 1.402, de 5-7-939
SEDE: Rua Gonçalves Crespo, 205 - Tel.: 48-7125

IMPÔSTO SINDICAL DO EXERCÍCIO DE 1964

O SINDICATO DOS TRABALHADORES NAS INDUSTRIAS DA CERVEJA E BEBIDAS EM GERAL E DE ÁGUAS MINERAIS, DO ESTADO DA GUANABARA, pelo presente EDITAL, informa a todos os Srs. empregadores da categoria profissional ligado a êste Sindicato, que de acôrdo com o que determina o art. 582 da Consolidação das Leis do Trabalho, estão à disposição dos interessados na secretaria dêste Sindicato as guias para recolhimento do IMPÔSTO SINDICAL, o qual de acôrdo com a Lei, deverá ser recolhido ao Banco do Brasil, no mês de abril:

Aos senhores empregadores comunicamos que as guias do Impôsto Sindical serão encontradas na secretaria do Sindicato, à Rua Gonçalves Crespo n.º 205, no horário de 12 às 19 horas diàriamente, exceto aos sábados, bem como para prestar quaisquer esclarecimentos.

Rio de Janeiro, 2 de março de 1964.
AMARO FERREIRA — Presidente

PARA VOCÊ
Uma ponta
ABRIDEIRA
Duas duplos
1.º 14
2.º 12
Três placês
DANIELITO
DEBBIE
JEUNNE PRINCE

Resultados da na Gávea

1.º páreo — 1.500 metros — Pista GL., prêmio Cr$ 450 mil.
1.º Decant, A. Ricardo ... 56
2.º Oak Park, A. Reis ... 56
3.º Toyakava, D. P. Silva ... 56
Diferenças — 3 corpos e 1 corpo — Tempo — 91" — Venc. — (1) 12,00 — Dupla — (14) 30,00 — Placês — (1) 10,00 e (6) 10,00.

2.º Páreo — 1.400 metros — Pista GL., prêmio Cr$ 450 mil.
1.º Destaque, M. Henrique ... 56
2.º Platter, O. Morgado ... 56
3.º Jade, J. Sousa ... 56
Diferenças — Vários corpos e mínima — Tempo — 85"1/5 — Venc. — (1) 11. Dupla — (11) 44,00 — Placês — (1) 10,00 e (2) 13,00.

3.º páreo — 1.000 metros — Pista GL., prêmio Cr$ 500 mil.
1.º Happy Widow, D. Neto ... 55
2.º Offuscado, J. G. Silva ... 55
3.º Kilroy, A. Reis ... 55
Diferenças — Vários corpos e paleta — Tempo — 60"1/5 — Venc. — (10) 27. Dupla — (31) 48,00 — Placês — (10) 15,00 — (9) 38,00 e (5) 89,00.

4.º páreo — 1.200 metros — Pista AL., prêmio Cr$ 330 mil.
1.º Predileta, J. Fagundes ... 55
2.º Kochilo, S. Silva, ap. ... 57
3.º Don Artigas, C. Morgado 58
Diferenças — 1/2 corpo e vários corpos. Tempo — 76"2/5 — Venc. — (11) — 47,00 — Dupla — (12) 62,00 — Placês — (1) 15,00 — (3) 13,00 e (5) 13,00.

5.º páreo — 1.400 metros — Pista AL., prêmio Cr$ 380 mil.
1.º Zorro Prateado, A. Reis ... 57
2.º Eagle Stone, O. Ricardo ... 57
3.º Miquelino, H. Lima ... 57
Diferenças — Paleta e vários corpos — Tempo — 92" — Venc. — (5) 35,00. Dupla — (34) 84,00 — Placês — (5) 15,00 e (6) 12,00.

6.º páreo — 1.500 metros — Pista AL., prêmio Cr$ 380 mil.
1.º Hedrinha, A. Barroso ... 57
2.º Caledônia, M. Silva ... 57
3.º Pacoba, J. Machado ... 57
Diferenças — 3/4 de corpo e vários corpos — Tempo — 96" 1/5 — Venc. (7) 31,00 — Dupla — (34) 46,00 — Placês — (1) 15,00 — (3) 14,00 e (9) 37,00.

7.º páreo — 1.500 metros — Pista AL., prêmio Cr$ 380 mil.
1.º Bewitched, A. Costa, ap. ... 53
2.º Forrestal, M. Silva ... 57
3.º Lord Pinguin, D. Moreira 57
Diferenças — Vários corpos e 3/4 de corpo — Tempo — 94"2/5 — Venc. — (1) 21,00 — Dupla — (12) 26,00 — Placês — (1) 12,00 — (3) 13,00 e (5) 18,00.

8.º páreo — 1.300 metros — Pista AL., prêmio Cr$ 380 mil.
1.º Iago, J. Tinoco ... 57
2.º Arabutan, A. Portilho ... 57
3.º Pampilho, M. Niclevisk ... 57

9.º Páreo — 1.300 metros — Pista AL., prêmio Cr$ 380 mil.
1.º Catita, M. Silva ... 57
2.º La Verite, J. Machado ... 57
3.º Silhouette, A. Santos ... 57
Diferenças — 1 corpo e 1/2 corpo — Tempo — 83"4/5 — Venc. — (5) 70,00 — Dupla — (34) 121,00 — Placês — (8) 20,00 — (4) 17,00 e (1) 12,00.

Companhia Nacional de Navegação Costeira
(AUTARQUIA FEDERAL)
Sede: AVENIDA RODRIGUES ALVES 303/33

SERVIÇO DE PASSAGEIROS

Navios luxuosos, dotados de ar condicionado em tôdas as dependências — Piscinas — Estabilizadores

Saída do Rio para o Norte:
Escalando: SALVADOR — RECIFE — FORTALEZA — BELEM

PRINCESA ISABEL	5-3-64
PRINCESA LEOPOLDINA	16-3-64
ROSA FONSECA	3-4-64
PRINCESA ISABEL	5-5-64
ROSA FONSECA	20-4-64
PRINCESA ISABEL	7-5-64
ROSA FONSECA	6-6-64

Saída do Rio para o Norte:
Escalando: SALVADOR — RECIFE — FORTALEZA — BELEM — MANAUS

PRINCESA ISABEL	11-6-64
ROSA FONSECA	30-6-64
PRINCESA ISABEL	30-7-64

Saída do Rio para o Sul:
Escalando: SANTOS — R. GRANDE — BUENOS AIRES

PRINCESA LEOPOLDINA	20-4-64
PRINCESA ISABEL	21-5-64
PRINCESA ISABEL	8-7-64

Sindicato dos Estivadores de Minérios do Estado da Guanabara
AV. DO EXERCITO, 10 — TEL.: [illegible] — Sede própria
RIO DE JANEIRO

Edital de Convocação

O Presidente do Sindicato dos Trabalhadores em Estiva de Minérios, do Estado da Guanabara, convida todos os associados quites em pleno gôzo de seus direitos associativos, para assistirem a Assembléia-Geral Extraordinária, que fará realizar no próximo dia 10 de março do corrente ano. (têrça-feira) no horário das 18 horas em primeira convocação e às 19 horas em segunda, para tratar da seguinte:

ORDEM-DO-DIA

1.º) — Leitura, discussão e aprovação da ata da Assembléia de 16 de novembro de 1963;
2.º) — Discutir a possibilidade da compra de uma área de terra destinada à Colônia de Férias.
3.º) — Discutir e aprovar proposta de orçamento para a construção de mais um pavimento em nossa sede social.

Rio de Janeiro, 6 de março de 1964.
JOÃO JOSÉ DOS SANTOS
Presidente

RÊDE FERROVIÁRIA FEDERAL S.A.

Comissão de Remodelação e Unificação dos Transportes Ferroviários dos Subúrbios do Rio de Janeiro

C.T.F.S.

Concorrência N.º 2/64

Avisamos aos interessados que se acha aberta concorrência para as obras de Construção do Nôvo Restaurante do Abrigo de Carros Elétricos, situado em São Diogo — E.F.C.B. Esta Concorrência abrangerá — também a construção das novas instalações gerais que servirão a todos os prédios componentes do conjunto de São Diogo Abrangendo: — troncos alimentadores de fôrça e luz, telefone; gás, água potável; esgôto sanitário; galerias de águas pluviais; ar comprimido etc.

O Edital, especificações e plantas poderão ser retirados, mediante recibo no escritório da Comissão, no Edifício da Estrada de Ferro Central do Brasil, 3.º andar, sala 303, a partir do dia 9 (nove), devendo a Concorrência realizar-se no dia 19, (dezenove) do corrente, às 15 horas, no mesmo local.

GENERAL [illegible] DE MATTOS
Presidente da C.T.F.S.

CASIMIRAS — LINHOS — TROPICAIS
Casas HUDDERSFIELD S.A.
casimiras · Linhos · Tropicais

RIO DE JANEIRO
Rua Uruguaiana, 128
Rua dos Andradas, 59
Av. Mal. Floriano, 47
Rua da Carioca, 29
Rua 7 de Setembro, 204

BELO HORIZONTE
JUIZ DE FORA
CURITIBA
CAMPOS
SÃO PAULO
GOIÂNIA

BAURU
PÔRTO ALEGRE
VITÓRIA
RIBEIRÃO PRÊTO
LONDRINA
RECIFE

NÃO PAGUE MAIS ALUGUEL

Se o seu orçamento lhe permite gastar Cr$ 15.000,00 mensais, nós lhe entregaremos um apartamento:

SEM ENTRADA
SEM PARCELAS INTERMEDIARIAS
SEM REAJUSTAMENTO

Adquira-o ainda hoje e seja mais um proprietário do PLANO "KAP"
Comunicamos aos interessados que as condições de pagamento atuais terão um acréscimo na mensalidade como também no valor do apartamento, a partir de 15 de abril próximo.

CONSTRUTORA "KAP" LTDA.

ARQUITETOS — CONSTRUTORA — INCORPORADORES
R. México, 98 — Salas 201-202-203-204 e 205 — Tels.: 22-1679 e 22-6427

Aumento de vencimentos de civis e militares

A ASSOCIAÇÃO DOS SERVIDORES CIVIS DO BRASIL tem sido insistentemente solicitada pela Imprensa, Rádio e funcionários de tôdas as categorias para informar sôbre o aumento dos servidores públicos federais e sôbre a sua atuação na solução dêsse e dos demais problemas reivindicatórios da classe — e na impossibilidade de responder a todos adequadamente, vem por meio desta Nota Oficial informar que — o Exmo. Sr. Presidente da República acolheu memorial desta ASCB, de n.º 173-62, de 13 de março de 1962, reiterado pelos memoriais números 341-63 e 551-63, de 22-8 e 29 de novembro, respectivamente, apresentado também ao Sr. Ministro para a Reforma Administrativa no sentido de ser adotado para os servidores civis e os militares o sistema de salário-móvel, baseado nos níveis do salário-mínimo, e dirigiu ao Congresso Nacional mensagem dando patrocínio à justa aspiração dos que trabalham para o Govêrno Federal, inclusive na extensão do direito ao 13.º salário, colocando-os em condições de acompanharem as flutuações decorrentes da elevação do custo de vida e da inflação.

Sôbre o aumento dos níveis das carreiras técnicas até o n.º 22, tem a informar que o DASP encaminhou através do Proc. 635-63, de 8-10-63, enviado pela Presidência da República ao Ministério da Fazenda no dia 16-10-63, na gestão do Prof. Carvalho Pinto, Proc. MF 417-491-63, minuta da mensagem a ser enviada ao Congresso Nacional, que não foi ainda devolvida, mas que está obsoleta pelo aumento do custo de vida que decorreu desde então, estando no momento o DASP com uma nova proposta pronta para ser remetida ao Exmo. Sr. Presidente da República. Entretanto tais estudos, não são preponderantes, nem são óbices, para que, através de emendas de parlamentares sejam dados valores aos novos níveis 19, 20, 21 e 22, que até já foram citados na mensagem do Govêrno que solicitou o aumento dos militares, em tramitação na Câmara Federal.

Nestas condições, a ASCB não tem razões para duvidar do patriotismo dos Senhores Congressistas, muito ao contrário, confia em que, com a maior brevidade — como é aliás necessário — a mensagem do Poder Executivo será aprovada pelo Congresso, para que a instituição do salário-móvel e do 13.º salário, ponha têrmo às angústias de uma classe que não pode recorrer a outras medidas para a solução de seus problemas, mas que se mantém disciplinada e ordeira na expectativa de atendimento pelos podêres competentes da República.

A palavra da ASCB, nesta oportunidade, é no sentido de que civis e militares se mantenham unidos na defesa da mensagem do Sr. Presidente da República, ao Congresso Nacional, propondo o salário-móvel e o 13.º salário, bem como para que seja mantida a paridade que sempre existiu entre civis e militares.

Era o que à ASCB cumpria dizer, no momento, além de, como se depreende, repetir que está vigilante, acompanhando e liderando as justas e legítimas reivindicações do funcionalismo.

IBANY RIBEIRO — Presidente

Conflito no hospital de Magé: 3 feridos

Porque a enfermeira do Hospital de Magé, Alaíde Passos (33 anos, casada, residente no local) não quisesse aplicar uma injeção de penicilina em uma senhora que ali compareceu, sem a necessária receita médica, surgiu uma discussão entre ela e outras amigas da paciente, da qual gerou violenta confusão, saindo feridas a enfermeira Sorâia Marins Garcia (casada, 20 anos, Rua Pio XII, 152) e sua irmã Gemani Marins Batista (casada, 28 anos, Av. Simões da Mota, 317).

Populares também participaram da briga e queriam por fôrça depredar o estabelecimento hospitalar e não conseguindo arrefecer os ânimos, seu diretor, Arnóbio Pereira dos Santos, solicitou o comparecimento da polícia, dissolvendo-se a multidão a cassetetes e tiros, disparados para o ar. As duas irmãs, após o conflito, foram medicadas no próprio nosocômio, com ferimentos a tesoura, causados pela enfermeira. Esta mesma, com contusões e escoriações, fugiu.

COMO UMA BOLA DE NEVE

O conflito teve início com um bate?bôca entre a enfermeira-chefe e uma desconhecida que desejava a todo custo tomar uma injeção de penicilina sem receita médica. Outra paciente, que a tudo assistia, tomou partido contra a enfermeira e enquanto discutia a interessada saiu, para voltar momentos depois com outras quatro mulheres. Do bate-bôca geral, no qual aderiram outras enfermeiras, passou-se a agressões pessoais de ambas as partes. Populares, assistindo a confusão também quiseram participar, daí se generalizando o conflito.

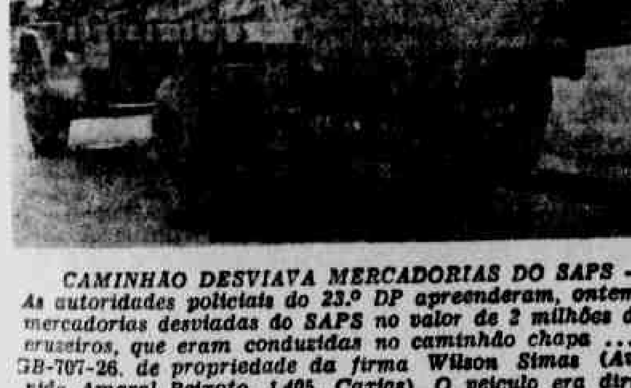

CAMINHÃO DESVIAVA MERCADORIAS DO SAPS — As autoridades policiais do 23.º DP apreenderam, ontem, mercadorias desviadas do SAPS no valor de 2 milhões de cruzeiros, que eram conduzidas no caminhão chapa .... GB-707-26, de propriedade da firma Wilson Simas (Avenida Amaral Peixoto, 1 405, Caxias) O veículo era dirigido por Wilson Vitor Olanda (casado, 38 anos, Rua Artur Imbassaí, 45), que, ao ser interpelado pela Polícia, disse estar fazendo um serviço para o qual foi contratado, sem conhecimento da firma, pelo administrador do SAPS, Levi de tal. As mercadorias estavam sendo conduzidas para os postos da autarquia em Olaria e Cachambi O administrador, ante a aproximação dos policiais fugiu, tendo sido solicitada a perícia do Instituto de Criminalística para ser lavrado o flagrante. Na foto, o veículo que transportava as mercadorias criminosamente desviadas.

ERA FUGITIVO DA PENITENCIÁRIA O ASSASSINO DO PEDREIRO DE CAXIAS

Levantando a vida pregressa do assassino de Mário Ribeiro da Silva (servente de pedreiro, 24 anos) morto no dia 25 de fevereiro no interior de um boteco na Rua Marechal Floriano, em Duque de Caxias, a Polícia daquela cidade fluminense descobriu que o mesmo, prêso em flagrante na ocasião, deveria estar na Penitenciária de Niterói, onde estava cumprindo pena de reclusão por homicídio ocorrido em 1961.

O prêso, José dos Santos, 35 anos, residente no Hotel Astória, também em Duque de Caxias declarou ao ser detido, não ter qualquer dívida para com a lei. Mas, agora descobriu-se em sindicâncias realizadas pelo escrivão Antônio Mário dos Santos, ser o criminoso o mesmo que atende pelo vulgo de "Berro Grosso", prêso em 1951 por ter assassinado à facadas um homem, em Magé. Pensam as autoridades ter o bandido se evadido da penitenciária e para confirmar o fato oficiaram ao juiz da Comarca de Magé, solicitando confirmação.

DESAPARECIDO — Encontra-se desaparecido de sua residência, à Avenida Teixeiras, 490 Jardim Nôvo Realengo, desde quinta-feira última, o menor Hugo José da Silva (foto de 16 anos. O menor saiu de casa com destino ao trabalho, não mais regressando. Seus familiares, aflitos pedem a quem souber de seu paradeiro, informar pelo telefone 58-5034, com o Rúbem Rocha Pinto.

Morreu imprensado entre as ferragens

Auto particular colidiu violentamente com a traseira de carro-socorro, na Estrada da Gávea

ONDE ANDARA CREUSA VIEIRA? — Está desaparecida de sua residência, situada à Rua Sousa Neves, 36 casa 8, desde o dia 5 do corrente, quando foi a um velório de um parente na Rua Carlos Xavier, a doméstica Creusa Simões Vieira — foto — (casada, 38 anos). A quem souber do paradeiro da desaparecida que trajava vestido beje, sapatos brancos e bôlsa da mesma côr, seus familiares solicitam que seja comunicado ao endereço acima mencionado ou pelo telefone 32-2872. Na foto, a desaparecida.

Um morto e um ferido foi o resultado do desastre ocorrido ontem, quando o auto particular chapa 14-73-78, trafegando em excessiva velocidade pela Estrada da Gávea, chocou-se com a traseira do auto-socorro chapa GB 7-74-10, da Viação Taquara, dirigido por Válter Martins Gomes, que estava estacionado junto ao meio-fio em frente ao número 800 daquela estrada. O motorista do auto particular, fingindo prestar socorros às vítimas, fugiu em um Volkswagen que passava no momento.

SOCORROS

Uma ambulância do Hospital Miguel Couto compareceu ao local, socorrendo o ajudante de mecânico, Geralcino dos Santos (casado, 47 anos, Rua São Fernando, 155, São Conrado).

O abastecedor do auto-socorro Valdemar Nogueira dos Santos (casado, 48 anos, Rua José Bevilaqua, s/n.º, Jacarepaguá), foi mais infeliz, tendo morte horrível imprensado entre as ferragens dos dois veículos. Ao local compareceu o comissário Cunha, de dia no 15.º DP, que solicitou a Perícia, fazendo remover o cadáver do operário para o IML. Diligências estão sendo feitas para identificar o motorista culpado, que fugiu, apesar de perseguido pela rp. 123, com os pvs 2 988, 2 969 e 3 589, que vasculharam tôda a estrada.

A vítima, fotografada logo após ter sido retirada de entre as ferragens do automóvel

ESCONDIA A MACONHA NO SAPATO

O maconheiro Edivaldo Lins Rocha, de 26 anos, morador na Rua Senador Pompeu, 180, foi prêso por uma turma de policiais do 3.º DP quando transitava, calmamente, pela Lapa.

Em seu poder foram encontrados dois "dólares" de maconha, que estavam escondidos em seus sapatos. Depois de autuado foi recolhido ao xadrez, onde aguardará o pronunciamento da Justiça.

PMs QUE FACILITARAM ASSALTO VÃO SER OUVIDOS AMANHÃ

Deverão comparecer, amanhã, no quartel da Polícia do Exército, os soldados da Polícia Militar Jorge Moreira da Costa, José Valdir Farias e Dilson da Costa Gu'marães, que servem no 5.º Batalhão. Estão implicados no sensacional assalto praticado nas proximidades do Mangue contra o sargento do Exército Natanael Tôrres de Amorim. Seriam os policiais que, além de não prenderem os assaltantes, ainda agrediram e conduziram prêso, ao 6.º DP, o militar assaltado, fato fartamente documentado pelas câmaras de televisão do Canal 2.

As autoridades do Exército continuam as diligências para esclarecer tôda a ocorrência assumindo, assim, o papel que deveria caber à Secretaria de Segurança da Guanabara, uma vez que esta, através de seu titular, o coronel reformado Gustavo Botelho Borges, preferiu encerrar o fato, alegando farsa.

Anteontem, o produtor da Tv Excelsior, Artur Farias, um dos responsáveis pelo programa "Cidade Ameaçada", que exibiu o filme do assalto, quase ia sendo arbitràriamente detido por um soldado da PM, na Rua Visconde Duprat. Estava acompanhando as diligências da PE, quando recebeu ordem de prisão. A interferência de uma patrulha do Exército impediu maiores incidentes.

FOGÃO **HÉLIOGÁS**

Instalado em sua casa-4 bôcas, fôrno e estufa fechados, entrega imediata.

APENAS **2.000,** DE ENTRADA!

RUY MAFRA

C. GRANDE: Viúva Dantas, 60-D
IRAJÁ: Mons. Félix, 538-A
ABOLIÇÃO: Av. Suburbana, 7.420
ENG. DENTRO: Adolfo Bergamini, 325
TIJUCA: Haddock Lôbo, 47
RIO COMPRIDO: Aristides Lôbo, 134
SUCESSO: Card. de Morais, 218

TINTURA NEGRITA ACONSELHA

PARA O CABELO BRANCO
PRETO FICAR
USE NEGRITA
DE NEGRITA VOCÊ VAI GOSTAR

E não se esqueça, NEGRITA, é prá cabeça e o PETRÓLEO LAMBERT, também

Procure nas Farmácias, Drogarias e Perfumarias

CARNAVAL NO GÊLO VEM AÍ EM AGÔSTO

Com um elenco de mais de oitenta figuras, e um guarda-roupa de 400 costumes, do qual fazem parte campeões olímpicos de patinação, bailarinos internacionais, cômicos e os componentes da ópera "Mme. Butterfly", deverá chegar ao Rio em agôsto vindouro, o conjunto "Carnaval no Gêlo", já conhecido dos brasileiros. A informação é do promotor do espetáculo, sr. Carlos Vasques que, ontem, chegou ao Galeão, vindo de Nova Iorque, que acrescentou ainda pretender desta vez levar o espetáculo a São Paulo, Belém, Recife, Fortaleza e Salvador.

TABELIÃO ACUSA CORRETOR DE TRAPACEAR COM TERRENOS

As autoridades policiais de Nilópolis estão investigando denúncias do tabelião do 1.º Ofício de Registro de Imóveis da comarca, que acusa a firma Terra Mar Imobiliária, representada pelo corretor de imóveis Otávio Resende, com escritório à Av Deputado Mendonça Túrler 1 894, de vir ludibriando incautos, vendendo duas vêzes o mesmo terreno.

Formalmente o tabelião apresentou queixa-crime contra o corretor dizendo-se injuriado e caluniado, pois o vendedor de automóveis espalhou entre as pessoas para quem vendeu terras, o boato de que estariam funcionando no tabelionato, dois livros de registros. Entre os lesados estariam os srs. Sebastião José Rodrigues Nazaré, PM da Guanabara, residente na Rua Piracaia, 340, que comprou o lote 3 da Rua Otávio Ascoli; e Fernandes Martins Barreto, comprador do lote 2, da mesma rua. Esses terrenos estão registrados respectivamente em nome dos senhores Moisés Antônio da Rosa e Max [illegible].

MATERIAL ELÉTRICO

VARIEDADE FABULOSA E A PREÇOS BAIXOS

Os preços abaixo vigoram até sábado e são os mais baixos em todo o Brasil. Compre hoje porque se deixar para amanhã o dinheiro pode não chegar A Meca de Materiais Elétricos é aqui: para Rêde Aérea, Alta e Baixa tensão, Ferragens, Isoladores etc., Equipamento Elétrico para Indústrias, Construções, Iluminação Fluorescente e Instalações em geral. Ganhamos pouco mas vendemos muito.

Fio 16, Rôlo 100M	3.100,
Fio 14, Rôlo 100M	4.280,
Fio 12, Rôlo 100M	6.300,
Fio 10, Rôlo 100M	9.150.
Fio Tv, Rôlo 100M	5.380,
Fio p/Ferro 100M	8.500,
Coaxial p/Tv 100M	19.975,
Desconto p/Cabos	40%
Acendedor de gás	450,
Volt/Amp., Alicate	31.000,
Amperimetro até 15A	1.400,
" p/auto	1.350,
Voltimetro 110V	1.600,
Minuteria (alemã)	11.000,
Medidor luz (Importado)	12.300,
Termostatos 20/100°	9.000,
Pasimetro	35.600,
Freqüencimetros	19.000,
Reles auxiliares	Temos
Luminária p/Rua	3.400,
Globo Brasil 3 1/4x6	398,
Globo Brasil 4x9	636.
Interruptores, Chaves e Lâmpadas	Um Mundo
Regulador 1000W	30.000,
Regulador 1000W	30.000.
Biquini (sem a dona)	8.
Tudo que você quer	1,

Lâmpada até 40W 120V	180,
" até 40W 130V	240,
Jôgo Suporte Fluoresc.	300,
Bomba c/Motor 1/4	30.000,
Bucha 1/2"	12,
Arruela 1/2"	8,
Caixa 4x2 e 3x3	90,
Caixa T3	3.400,
Caixas de passagem	Temos
Conduletes	Temos
Calha 1x20	580,
Calha 2x30	650,
Eletroduto 1/2" Pesado	700,
Eletroduto 3/4" Pesado	800,
Eletroduto 1 1/2" Pesado	1.000,
Fusível cartucho 30A	27,
" " 60A	54,
Renováveis, Diazed	Temos
Tomada embutir	80,
Ventilador a partir de	9.900,
Cigarra externa	350,
Cigarra embutir	360,
Fita Scotch 15M	900,
Placa 4x2	55,
Estabilizador 2000W	88.000,
Estabilizador 1000W	47.000,
Estabilizador p/Tv	39.000,
Tudo que você pensa	1,

Reator 20W (garantido).	650,
Reator 40W (garantido).	1.350,
Start 15 a 40W	120,
Lanterna p/Varanda	1.300,
Cleats	12,
Conduite 1/2", Rôlo	48,
Conectores p/Cabos	Temos
Receptáculos louça	30,
Refletores Prato, Bedd etc.	Temos
Armações (Rex) p/2	960,
Mesa para 4 roldanas	1.650,
Grampo tensor	3.580,
Mão francesa 28"	455,
Pino 5/8", Cab. chumbo.	500,
Pino 7/8", Cab. 12/8"	975,
Pinos comuns e especiais	Temos
Pára-Raio até 450V	1.790,
Pára-Raio temos até 22.000 Volts.	
Centros e Quadros de Distribuição: — Temos os comuns mas fazemos qualquer que você pensar	
Roldanas 72x72	110,
Isolador Marrom (Cx)	155,
Pino p/Isolador M	60,
Isolador Mar c/pino	230,
Isoladores alta tensão, de pino, de Disco ou Suporte	Temos
Tudo que você precisa	1.

Temos o maior estoque da Cidade e somos modernos no ramo, por isto vendemos barato. Nossa Lista de Preços é composta de 8 pastas espêssas. Os Títulos "Chaves" e Ferragens p/Linha Aérea", ocupam duas pastas grossas. Se publicássemos todos os preços não caberiam no Jornal.

VARIEDADE FABULOSA DE TUDO EM ELETRICIDADE E A PREÇOS BAIXOS
APROVEITE — 23-4445 — R. PINTO & PINTO LTDA. — 43-3342
Junto ao Campo de Santana — Rua Moncorvo Filho 43 — Perto da EFCB

CLASSIFICADOS

COMPRA — VENDA — ALUGUEL — EMPREGO

TERRENOS — ENTRE CAXIAS E MERITI

SEM ENTRADA, A PARTIR DE 2.900,00 MENSAIS

Aproveite, são poucos os lotes — Com luz e água encanada (já existente) — Ruas abertas com meio-fio e sarjetas — VEM PARA CRER !!! — Condução à porta — Informações diàriamente, inclusive aos domingos

NOS SEGUINTES ENDEREÇOS:

SOLAR

CAXIAS
PRAÇA DA EMANCIPAÇÃO, 166 — SOBRADO
S. JOÃO DE MERITI
RUA NOSSA SENHORA DAS GRAÇAS 388
no LARGO DO VILAR DOS TELES
NA LOJA DO SOLAR COM O SR. IVAN

CABELEIREIRO

Com aparelhagem completa, vende-se ou troca-se por carro de passeio. Ver e tratar à Av. Itatiaia, 619, Caxias.

TERRENOS — OCASIÃO

Vendem-se lotes em ruas calçadas, em Campo Grande, perto do Hosp. Rocha Faria. Estrada da Cachamorra, 279, em 100 meses para pagar. Tratar na Av. Rio Branco, 156 — sala 734. Santa Isabel Administradora Ltda.

SALARIO-FAMILIA

FOTOSTATICAS
· EM 3 MINUTOS
AUTENTICADAS
Rosário 173 1.º andar, sala 6 — Tel.: 52-4837

FLÔRES ARTIFICIAIS

Revendedores, comprem diretamente da fábrica à Rua S. Luís Gonzaga, 576, Cancela. (6216)

ESTUCADORES

Precisa-se de estucadores. Paga-se até Cr$ 215,00 por hora. Tratar Avenida Suburbana, 6945/6399. Tratar com o sr. Ramon, no endereço acima. (6212)

Carpinteiros

Precisam-se para trabalhar na Estação de Tratamento do Guandu. Cr$ 250,00/hora, com alojamento. Apresentarem-se à R. Senador Dantas, 74 - 12.º and. depois das 15 h. Tratar com Dr. Heitor.

CARPINTEIROS DE FÔRMAS

Precisam-se para obra de construção civil. Tratar à Av. Presidente Vargas, 418 — 10.º andar. (6214)

SALAS E DORMITORIOS

o menor preço da praça

Dormitórios Rústicos mexicanos 6 peças. Por mês: 3 mil — à vista: 50 mil
Salas de Jantar. Por mês: 3 mil — à vista: 60 mil

ENGENHO DE DENTRO — Rua Adolfo Bergamini, 325
TIJUCA — Rua Haddock Lôbo 47
CAMPO GRANDE — Rua Viúva Dantas 60-D.

Ruy Mafra S.A.

Vende com luxo para vender com economia

VIDRACEIROS PARA AUTOMÓVEIS

Tratar na Rua Santa Maria, 47 — Estácio. Guanabara.

MOTORISTAS

Com prática em entregas. Documentos em dia. Tratar na Rua Santa Maria, 47, Estácio. GB.

Procópio disse ao presidente do Flu que Solich não serve

Os jogadores do Fluminense foram ouvidos, ontem, pelos srs. Nélson Vaz Moreira, Carlos Nascimento e Wilson Xavier, respectivamente, presidente, vice-presidente e diretor de futebol do clube, a respeito das ocorrências verificadas durante a excursão.

Procópio, capitão do quadro, confirmou a opinião da maioria dos companheiros de plantel, dizendo claramente ao presidente Nélson Vaz Moreira, que não via mais condições morais em Fleitas Solich para dirigir o elenco. Frizou que se considerava um homem cônscio de suas responsabilidades e por isso mesmo não tinha receio em externar sua opinião. Havia sido um defensor do técnico, mas agora "estava desiludido a seu respeito". A diretoria vai estudar o assunto.

AUMENTADO ALTAIR

O médio Altair, que antes de embarcar havia declarado à LUTA DEMOCRÁTICA que não desejava continuar no Fluminense por que ganhava pouco, teve seus salários aumentados de 150 para 200 mil cruzeiros.

NONÔ

O caso de Nonô, porém, continua na estaca zero, já que o Fluminense não concorda em pagar dois milhões de luvas e 150 mil mensais, condições pretendidas pelo jogador para assinar contrato.

BRASIL TERÁ CAMPEÃO DE REMO ESTA MANHÃ

Com a participação de guarnições de vários Estados, realiza-se esta manhã, na raia da Lagoa Rodrigo de Freitas, o Campeonato Brasileiro de Remo, promovido pela Confederação Brasileira de Desportos, e que servirá também para escalação da equipe nacional que concorrerá a 26 de abril vindouro ao certame sul-americano, no mesmo local. Por outro lado, marca o campeonato o início das comemorações do cinqüentenário da CBD, ganhando assim maior saliência. Os cariocas, com uma equipe bem treinada e que vem impressionando favoràvelmente nos ensaios, são os grandes favoritos do certame brasileiro, aguardando seus dirigentes um elevado número de vitórias nos 7 páreos olímpicos. Como principais adversários surgem os gaúchos e catarinenses, apresentando-se as duas equipes do Sul com possibilidades de triunfo em algumas provas isoladas. Espírito Santo, São Paulo, Estado do Rio, Bahia, Pernambuco e Pará completam o campo do campeonato, sem maiores esperanças de vitória.

O PROGRAMA

O sorteio das raias efetuado pelo Conselho de Assessôres de Remo da CBD assim compôs o programa, correndo-se o primeiro páreo às 9 horas.

1.º PAREO — "4 com"

1 — Estado do Rio; 2 — Pará; 3 — Santa Catarina; 4 — Rio Grande do Sul; 5 — Bahia; 6 — Pernambuco; 7 — Guanabara; 8 — Espírito Santo.

2.º PAREO — "2 sem"

1 — Rio Grande do Sul; 2 — Estado do Rio; 3 — Santa Catarina; 4 — Pará; 5 — Guanabara; 6 — Bahia; 7 — Espírito Santo.

3.º PAREO — "Single skiff"

1 — Estado do Rio; 2 — Pernambuco; 3 — Guanabara; 4 — Pará; 5 — Espírito Santo; 6 — Santa Catarina; 7 — Bahia; 8 — Rio Grande do Sul.

4.º PAREO — "2 com"

1 — Espírito Santo; 2 — Estado do Rio; 3 — Santa Catarina; 4 — Pará; 5 — Pernambuco; 6 — Rio Grande do Sul; 7 — Bahia; 8 — Guanabara.

5.º PAREO — "4 sem"

1 — Espírito Santo; 2 — Pernambuco; 3 — Bahia; 4 — Pará; 5 — Estado do Rio; 6 — Guanabara; 7 — Rio Grande do Sul; 8 — Santa Catarina.

6.º PAREO — "Double skiff"

1 — Espírito Santo; 2 — Rio Grande do Sul; 3 — Pará; 4 — Bahia; 5 — Pernambuco; 6 — Santa Catarina; 8 — Guanabara.

7.º PAREO — "Oito"

1 — Rio Grande do Sul; 2 — S. Catarina; 3 — Guanabara; 4 — Espírito Santo; 5 — Pará 6 — Bahia; 7 — Pernambuco.

LUTA DEMOCRÁTICA

Um jornal de luta, feito por homens que lutam pelos que não podem lutar

Diretor-Responsável TENÓRIO CAVALCANTI

ANO XI — Rio de Janeiro, 8-9 de março de 1964 — N.º 3 092

ESFÔRÇO

A representação do Pará quando se preparava para mais um exercício

LUVAS E QUIMONOS

Barreto luta esta noite

D. A. Castro

Nôvo nocaute tentará conseguir Fernando Barreto, esta noite, enfrentando o argentino René Sosa, em dez assaltos, no auditório da Tv-Rio. Barreto, em francos preparativos para disputar o título sul-americano dos médios, aparece, mais uma vez, como favorito, com possibilidades de decidir o combate pela via rápida. Sosa, porém, apareceu bem nos treinos que realizou esta semana em nossa cidade e não esconde suas esperanças de alcançar projeção com uma vitória sôbre o campeão brasileiro.

AS LUTAS DE HOJE

O programa de hoje na Tv-Rio, em homenagem ao Corpo de Fuzileiros Navais, a partir das 21,45, apresentará as seguintes lutas:

Primeira — Médios-ligeiros — Antônio Macedo x Paulo Ramos, em quatro assaltos.

Segunda — Médios-ligeiros — Antônio Belafonte x José Mário de Sousa, em quatro assaltos.

Terceira — Médios — Gilberto Matias x Orlando de Almeida, em quatro assaltos.

Quarta — Médios — Fernando Barreto (campeão brasileiro) x René Sosa (argentino), em dez assaltos.

NOVOS ESTRANGEIROS

Grandes nomes sul-americanos da categoria dos médios estão prestes a embarcar para o Brasil, a fim de enfrentar Fernando Barreto. Felipe Cambeiro e Hélio "Lambreta". Crescêncio, entre êles Inácio Magalhães, Francisco Sobela, Francisco Gelabert e Carlos Monron. Também o meio-pesado Alfredo Eberbach, para enfrentar o campeão brasileiro Valter Santos, deverá chegar dentro de poucos dias, além dos peruanos Oscar Vargas e Juan Durán, e do mêsica Juan Pereira.

OSVALDO DUNCAN SEMPRE TRABALHANDO PELO JUDO

Osvaldo Duncan, que foi apontado pela crônica esportiva como o melhor árbitro de 1963, continua trabalhando, e muito, pelo judo carioca. O eficiente desportista também é faixa-preta e professor em duas escolas (Clube de Regatas Vasco da Gama e Colégio Cilênio). Em se tratando de competições nunca fugiu a colaborar. Agora mesmo quando realizamos a primeira parte do nosso torneio, foi elemento incansável. Colaborou na organização e serviu de anunciador (sem microfone). Após o término da nossa festividade, tivemos ocasião de entrevistá-lo. "Naturalmente que estou à disposição de vocês" — assim começou suas declarações.

"Quanto ao torneio, fiquei satisfeito, porque, sem competições os judocas perdem um pouco do entusiasmo. Esperamos que vocês da LUTA DEMOCRÁTICA promovam sempre competições. Na rodada da próxima quarta-feira, espero que apareçam um número maior de judocas". Dizendo isto, despediu-se do colunista.

LEME TÊNIS CLUBE EM FESTA

O Leme Tênis Clube vai promover uma festa de judo em sua sede, no próximo dia 3, com início previsto para as 16 horas. A programação está assim preparada: 1.º — Apresentação e explicação pelo associado do clube, Abel Magalhães, ex-assessor de judo da Federação Carioca de Pugilismo, da finalidade festiva; 2.º — Palestra pelo professor Rodolf Hermany, versando sôbre a escola de judo. 3.º — Apresentação dos judocas-mirins, de 7 a 15 anos, que tomarão parte, demonstrando as diversas modalidades de aprendizagens, e ligeiro torneio. 4.º — Intervalo com uma demonstração de ginástica calestênica, por um grupo de ginastas. 5.º — Demonstração de defesa pessoal por um grupo de faixas-pretas graduados em judo. 6.º — Encerramento, com a apresentação do orientador que dará as aulas aos iniciantes do curso de judo, a ser realizado na sede do Leme Tênis Clube, para os filhos dos associados de 7 a 15 anos. 7.º — Abertura das inscrições para os interessados.

ARTUR EMIDIO VAI INAUGURAR SUA ACADEMIA

O conhecido capoeirista Artur Emídio está ultimando os preparativos para inaugurar a sua academia. É provável que, inclusive, seja televisada pelo Canal 13. A data não foi marcada.

PEDRO MONTANHA NÃO VAI ABANDONAR A LUTA-LIVRE AMERICANA

Pedro Montanha, que sempre realizou boas lutas, está sem adversário e pretende lutar. Em declarações prestadas à nossa reportagem, disse estar à disposição de qualquer lutador que queira enfrentá-lo. Quanto aos treinos de judo declarou estar preparando-se para melhores apresentações.

COMPETIÇÕES DE JIU-JITSU

A Federação Carioca de Pugilismo já conseguiu regulamentar o jiu-jitsu. As academias interessadas poderão regularizar-se, para então poderem providenciar o segundo campeonato carioca. No primeiro, Carlson Gracie sagrou-se campeão. Vamos aguardar os acontecimentos, existe muita gente contra o jiu-jitsu.

LUVAS E QUIMONOS NA RÁDIO GUANABARA

A Rádio Guanabara já fixou para o dia 20 do corrente a estréia do seu programa de pugilismo, que terá o nome de "Luvas e Quimonos", criação do nosso companheiro Mário Derrico. O programa terá duração de 30 minutos e será transmitido tôda sexta-feira às 21,30, sob o comando de Mário Derrico e Henrique Batista.

CARIOCAS NO INTERIOR

AMÉRICA JOGA EM CAMPINAS

S. PAULO, 7 — O público da cidade de Campinas, assistirá, amanhã, no "Brinco de Ouro da Princesa", a exibição do América F.C., comandado por Zizinho, que enfrentará a equipe do Guarani, uma das boas esquadras do futebol paulista de sua divisão especial.

Os americanos, no último domingo, enfrentaram o Cruzeiro, de Belo Horizonte, no Estádio Independência, não indo além de um empate. Contra o "bugre" campineiro, esperam os cariocas melhor apresentação, para conseguirem um bom resultado.

QUADRO PROVAVEL

Não podendo, ainda, contar com João Carlos, Zizinho mandará a campo a mesma formação do último domingo, e que será esta:

Pompéia; Jorge, William, Leônidas e Silvio; W. Santos e Carlos Pedro; Gilber, Zezinho, Amorim e Eduardo.

PORTUGUÊSA X SIDERÚRGICA

BELO HORIZONTE, 7 — O futebol mineiro prossegue amanhã, apresentando ao seu público, as melhores equipes do futebol atlino. Depois de Botafogo, Corintians Paulista e América, outra equipe, modesta, mas de bom quilate técnico, estará se apresentando contra o Siderúrgica, por sinal, igualmente, das mais respeitadas agremiações montanhesas, que, ainda no campeonato passado, realizou boa campanha.

A luta carioca deverá promover a estréia do lateral-esquerdo Dedé, irmão do goleiro Manga, do Botafogo, num dos tempos da peleja. Zezinho, bicampeão sul-americano de futebol, é a dúvida, pois está machucado. Se o meia, que é a grande atração da luta guanabarina, não puder jogar, é esta a sua provável formação:

Vágnes; Djalma, Lulão, Reginaldo (Dedé) e Tião; Ademar e Lelé; Maçaúde, Fernando, Inaldo e Zé Carlos.

FLUMINENSE EM CATAGUAZES

Por sinal que outra equipe carioca estará, também, apresentando-se em Minas Gerais, no interior, ou seja, a do Fluminense F.C., que se fará presente com seu quadro misto, integrado de dois bicampeões mundiais (Castilho e Jair Marinho), além de Escurinho, Manuel e outros. O tricolor das Laranjeiras enfrentará a esquadra do Operário A.C., devendo formar assim:

Castilho; Jair Marinho, Zé Luís, Lula e Maurício; Iris e Luís Henrique; Calazás, Wilson, Manuel e Escurinho.

FLAMENGO E BONSUCESSO NO INTERIOR DO E. DO RIO

NITERÓI, 7 — Dois clubes cariocas estarão se apresentando amanhã, em duas cidades do interior do Estado. O Clube de Regatas do Flamengo, campeão da Guanabara, representado por uma equipe mista, em que aparecem alguns elementos recentemente contratados, como Fefeu, Hipólito e o goleiro Renato, êste último, em experiência, jogará em Itaperuna, contra o quadro local, constituído dêsses melhores valores. O rubronegro guanabarino formará assim:

Renato; Bolero, Pontes, Jaime e Jordá; Jarbas e Fefeu; Carminho, Hipólito, Ivo e Osvaldo.

Por sua vez, o Bonsucesso, que empatou domingo passado em Vitória, ante o Santos por 3 x 3, estará se exibindo na cidade de Barra Mansa, contra o onze local do Barra Mansa F.C.

Os leopoldinenses promoverão a estréia do goleiro Jurandir, que pertencia ao Canto do Rio. Eis a provável escalação do Bonsucesso: Jurandir; Marcelo, Claudionor, Décio e Canário; Nilsinho e Paulinho; Roberto, Zé Preto, Sabará e Vella.

OLARIA TENTA REABILITAR-SE NO INTERIOR PERNAMBUCANO

RECIFE, 7 — Depois de perder duas vêzes em Maceió, para o Clube de Regatas Brasil (3 x 2) e o Centro Esportivo Alagoano (4 x 3), o Olaria, do Rio, tentará a reabilitação amanhã, na cidade pernambucana de Caruaru, enfrentando no "Estádio Pedro Vitor de Albuquerque", a representação do Central A.C., da divisão extra da entidade recifense.

Deverá o Olaria formar com a seguinte equipe:

Manguito; Ouraci, Sérgio, Nezio e Casimiro; Valtinho e Oton; Váter, Luís Carlos, Pacoti e Noca.

Luto no basquete: morreu Valdemar

Um desastre automobilístico, ocorrido em S. Paulo, enlutou os meios desportivos brasileiros, pois em conseqüência dêle morreu o bicampeão mundial de basquete, Valdemar Blatskauscas. Dirigia êle um automóvel pela via Anhanguera quando, na altura do quilômetro 102, o veículo foi abalroado por um pesado caminhão que perdera os freios. Seu carro foi imprensado contra uma enorme motoniveladora do DER e ficou totalmente destruído.

Valdemar Blatskauscas iniciou sua carreira cestobolística em 1954, em Campinas, jogando no Campineiro de Regatas. Posteriormente, defendeu ainda, o Tietê, São Carlos e, finalmente, o IV de Piracicaba. Valdemar Beatskauscas atingiu sua maior glória, ao sagrar-se campeão mundial, em 1958, no Chile, repetindo o feito em 62, no Maracanãzinho, integrando a seleção brasileira. Além dêsses títulos, os mais honrosos que possuía, foi campeão brasileiro juvenil, em 55, brasileiro de adultos, em 57, sul-americano militar e sul-americano pela seleção brasileira, ambos em 1958, campeão continental ainda em 1961, campeão latino-americano e terceiro colocado nas Olimpíadas de Roma.

Exercia as funções de delegado regional de Educação Física e Esportes, em São Paulo e cursava o quinto ano de Direito, na Universidade Mackenzie.

MAIS UM

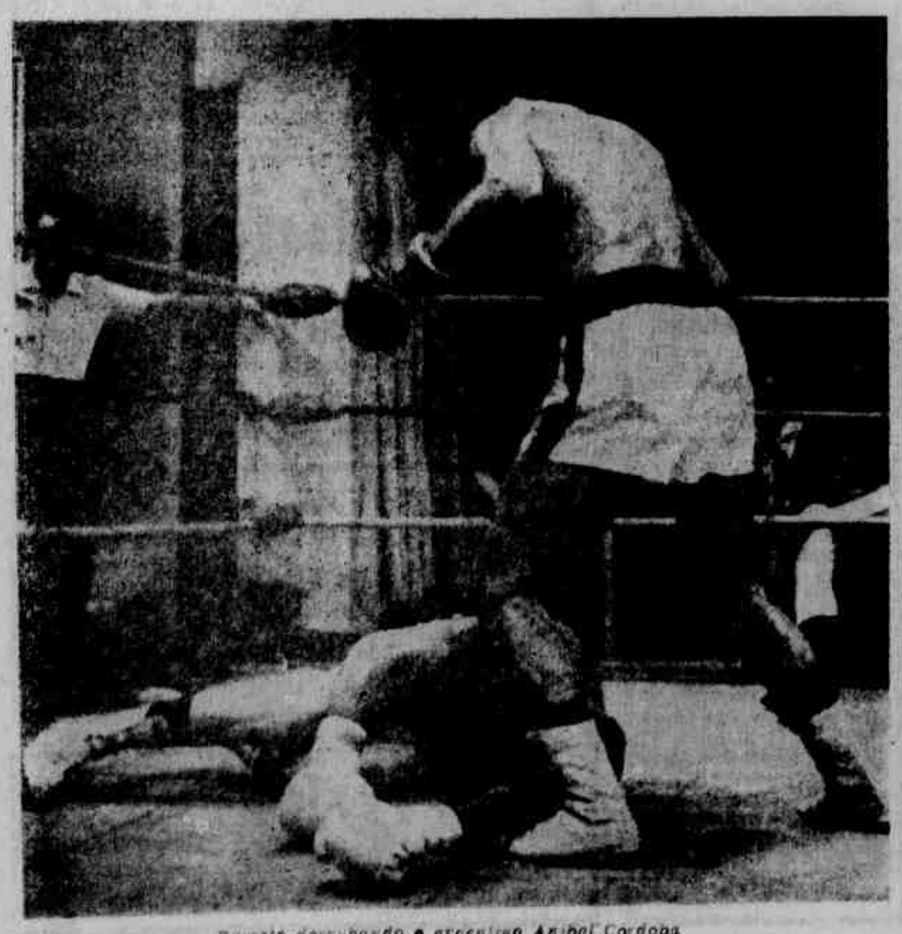

Barreto derrubando o argentino Aníbal Cordoba

River Plate insiste em adquirir Joaquinzinho

Segundo, apuramos, está por breves dias a permanência de Joaquinzinho, nas hostes do tricolor das Laranjeiras. Isto porque o craque maravilhou as platéias por onde a equipe andou se exibindo, ocasionando diversas propostas para sua aquisição.

Pessoas ligadas à delegação tricolor, afirmaram-nos que o River Plate, de Buenos Aires, é o mais certo caminho para o jogador tricolor. Inclusive, nos garantiram que o negócio só não foi consumado, porque a chefia da delegação, não possuía poderes para resolver a questão. Contudo, dentro em breve, deverá o problema ser resolvido, perdendo, assim, o futebol brasileiro, um dos mais promissores elementos, principalmente sabendo-se que a posição que vem ocupando Joaquinzinho é uma das que mais carece de valores bons.

RÁDIO E TV NO ESPORTE

(GERSER)

DIÁRIO — O programa Telesporte, que Marcondes relançou na Tv Continental, será apresentado diariamente. As segundas-feiras, Benjamim Wright comentará a rodada. As quintas-feiras, Marli Alvares falará de esportes, principalmente do basquete e do vôlei. Nos demais dias, haverá um programa normal, com noticiário e entrevista, programa êste que será apresentado por um elemento que o Carlos Marcondes está contratando. Telesporte vai iniciar suas apresentações segunda-feira.

★ ★ ★

CORRESPONDÊNCIA — A correspondência para nossa secão, deverá ser enviada da seguinte forma: "GERSER, aos cuidados de Mário Derrico, redação da LUTA DEMOCRÁTICA.

★ ★ ★

MUITA DISPENSA — Conforme vem ocorrendo em outros departamentos, vários elementos da seção de esportes da Tv Excélsior, serão dispensados. Acham os diretores do Canal 2 que tem muita gente, para pouco programa. Alguns já estão chorando o dinheiro relativamente "mole", que perderão.

★ ★ ★

VAI ACABAR — O programa BOLA DOIS, que o Canal 2 apresenta diariamente, vai acabar. Êste programa era apresentado pelo Cozzi, e atualmente pelo Geraldo Borges. Parece que não tem audiência suficiente, para ser mantido no ar. E' pena, porque achávamos bom o noticiário. E o Geraldo Borges sabe se comportar muito bem, diante de câmaras de tv. Que tal uma reconsideração, hein Felippo?

★ ★ ★

SECRETÁRIO — Muita gente não sabe que o Batista Júnior é o secretário do Departamento de Esportes da Continental, funcionando de manhã à noite, sempre com muita eficiência. Aliás, o Batista é o que se pode chamar de "pau para tôda obra". Quando a coisa está preta, êle mesmo se escala, fazendo um plantão de manhã, futebol de tarde, e plantão à noite. E está sempre contando piadas, o que, sem dúvida, demonstra que as coisas correm bem, para o "mineirão".

★ ★ ★

BRILHANDO SEMPRE — O Halmaio Silva foi uma das melhores contratações do Departamento de Esportes da Rádio Globo. Halmaio, que durante bastante tempo foi preterido, está transmitindo o "fino", e acabará como um dos "cobrões" do rádio esportivo. Muito bem.

Se Bahia e Fluminense não arrancarem uma vitória, a Bahia terá dois campeões

SALVADOR, 7 — EC Bahia e Fluminense de Feira irão amanhã, pela terceira vez, ao estádio "Otávio Mangabeira", a fim de tentar uma vitória, que possibilitará a um dos dois, conseguir o título máximo baiano de 1963 (se fôr o Bahia, será hexacampeão), já que, prelando numa série "melhor de quatro pontos", empataram, seguidamente, de 0x0 e 1x1.

O certo, de qualquer maneira será resolvido amanhã, pois, o empate no tempo regulamentar, obrigará a uma prorrogação de trinta (30) minutos, finda a qual, o "gol-average", resolveria (de acôrdo com o regulamento), caso houvesse vantagem para uma das equipes. Como isso não será possível, a Federação Baiana de Futebol proclamará os dois tricolores da capital e feirense), campeões da temporada.

MESMOS QUADROS

Salvo alterações não previstas pelos dois treinadores (Tonho Conceição, do Flu e Geninho do Bahia), os dois quadros deverão ser os seguintes:

...EC BAHIA — Nadinho; Hélio, Henrique, Roberto e Ivan; Nilsinho e Mário; Valença, Miro, Gil e Raimundinho.

FLUMINENSE — Mundinho; Misael, Domício, Vavá e Ninoso; Renato e Chinesinho; Iroldo, Dayoberto, Almeida e Carlinhos. (SP).

Henrique, "em ponto de bala" estréia na Portuguêsa dia 14

SÃO PAULO, 7 — A imprensa paulista vem tecendo os comentários mais favoráveis à forma física e técnica do comandante de ataque Henrique, que pertencia ao Flamengo e integra agora, o elenco da Portuguêsa.

Henrique, no treino do Caninde, já com vistas ao Rio—São Paulo, marcou cinco gols, um dos quais, tamanha foi a violência do chute, que furou as redes. Diz a imprensa que "Henrique está esbanjando categoria. Mobilidade, chutes certeiros e empenho, são detalhes que fazem do ex-artilheiro da Gávea, um ótimo avante. Amanhã, todavia, no amistoso que a Portuguêsa realizará em Sorocaba, contra o São Bento, Henrique ainda estará de fora. Almoré Moreira está guardando-o para estrear dia 14, contra o São Paulo (SP).

SANTOS DEVERÁ CONTRATAR MESMO PONTEIRO CHILENO

SÃO PAULO, 7 — A diretoria do Santos, já enviou autorização à delegação que se encontra no Chile, para a contratação do ponteiro-esquerdo Ambrosi, do San Martins, da cidade de Mendoza. Recorda-se que quando o bicampeão mundial jogou ali, Ambrosi despontou como um excelente refôrço. E, Lula, bem impressionado com sua categoria, deverá contratá-lo para o plantel praiano. (SP).

JACY CAMPOS APRESENTA

PÁGINA UM

COISAS DE TV

Quem não adora a Dora?

A ocupadíssima vedeta do Canal 2, (5 programas por semana), vai ser lançada em mais um. Daniel Filho será o produtor e o principal ator. Ghiaroni fará o *script* e Silva Ferreira, dirigirá o espetáculo. Tudo gira em tôrno da vida de um casal que trabalha na televisão. A base é o "I Love Lucy". O nome é: "Adoro a Dora". Vocês sabiam que Dorinha Duval começou sua carreira aos 16 anos como "crooner" da orquestra Carlos Machado, no antigo cassino Monte Carlos?

AQUI estamos, novamente, para êste nosso "papo" dominical. A semana de televisão decorreu calma. Tranqüila. Assemelhando-se a uma dessas calmarias que antecedem às grandes tempestades. Nota-se nos bastidores das emissoras, um nervosismo indisfarçável. Como, se elas tivessem receio das decisões, a serem tomadas por elas próprias. Delineam-se planos, esquemas, que são mudados de dia para dia. Anunciam-se reformas, reestruturações, numa tentativa de colocarem vendas em seus próprios olhos. Porque a verdade é que, com raras exceções, a programação que se vê hoje nos canais guanabarinos, está tôda se esfarelando, caindo aos pedaços. Fala-se alto, para esconder a falta de argumentação. Desejamos que, qual Fênix ressurecta, a televisão carioca levante a cabeça para as suas grandes e altas finalidades: divertir educando.

Na próxima semana teremos muita coisa a contar... Para vocês, hoje, um abraço e um queijo.

JACY CAMPOS

Não sou dona de restaurante

— Não sou. Nunca fui dona do "la Fiorentina" lá lá, apenas para ver os meus amigos. Agora, para evitar certos equívocos, nem apareço mais lá. Perdia muitas horas de sono. E o descanso, para quem tem uma rotina de trabalho como eu tenho, é sagrado.

— Gosto de música, de bicho e de praia.

— Não gosto de chuva, de ônibus e de gente faladeira.

— Planos? Viagem à Europa no fim do ano, e no Carnaval do Quarto Centenário, desfilar pela escola de samba Acadêmicos do Salgueiro.

Zélia Hoffman desfaz certos equívocos a seus respeito — (Gentileza Fototeca LALAU)

Vai fazer filme japonês

— Fui convidada e aceitei tomar parte num documentário japonês sôbre o Brasil colonial. Eu e outro ator ainda não escolhido, ilustraremos a reportagem.

— Estou ajudando Ibanez Filho, meu marido, a organizar o Teatro Miguel Lemos, em construção na rua do mesmo nome. Ibanez pensa estreá-lo em julho, com um grande espetáculo musicado. Comédia musicada. Jaime Barcelos e João Roberto Kelly, também estão conosco.

Aracy Cardoso com suas duas filhinhas, Beatriz e Patrícia

"TELEJACY NEWS"

— Modificação total na programação da Tv Excelsior à partir de abril. Todos os programas não patrocinados sairão do ar. Manga já tem pronto seu esquema 64.

— Fernanda Montenegro e Glauce Rocha deram um show de interpretação no último "Grande Teatro".

— Carlos Duval ainda não encontrou a intérprete para o papel "Medéia", no grande espetáculo que pretende montar para o canal 6.

— Já começam a ser firmados os contratos para a Tv Globo. Grande surpresas aguardam o público carioca.

— Ruth Lima, primeira bailarina, esposa de João Loredo, é mais uma artação da Tv Rio.

— Shalon, nôvo programa da Tv Continental, estréia definitivamente na próxima semana.

— "Tv-Escola", êste grande empreendimento educacional e cultural da televisão brasileira, já iniciou seu ano letivo na Tv Rio. Alã Lima e Fernando Barroso estão na equipe de professôres.

— Com a inauguração da antena do Sumaré, o canal 2 lançará uma nova faixa de programação. Ao meio dia.

— Maísa, antes de embarcar para a Espanha, declarou que estava cansada do Brasil, cansada dos seus amigos, cansada de tudo. Diz que fôi para nunca mais voltar.

— Hoje ao meio dia tem feijoada na Escola de Samba da Portela. Os portões estão abertos aos amigos da campeã.

...MAS ÊSTES ESTÃO NA RIO

Ela nasceu na Ladeira João Homem

Zélia Guimarães já atuou em tôdas as emissoras de televisão da Guanabara. E, em tôdas elas, fêz sucesso. Começou na Rádio Guanabara, no programa de Waldeck Magalhães. Logo após, passou a atuar também em tôdas as rádios do então Distrito Federal. O que lhe valeu o apelido de: "Rainha dos cachets". Em televisão começou com Chiança de Garcia. Em teatro é lembrada por sua atuação em "A Fábula de Brooklin". Atualmente atua na TV-Excelsior, é locutora da Rádio Globo, é funcionária da Roquete Pinto e lê Proust.

Válter Alves, volta à televisão, onde através das câmaras do Canal 13 vem mostrando tôda a sua versatilidade, talento e simpatia na novela "Nuvem de Fôgo".

Chocolate em São Paulo já era cartaz há muito tempo. Depois veio para o Rio e sentou praça na Rio. Hoje é o comediante que não pode faltar nos programas humorísticos do canal 13.

LUTA DEMOCRÁTICA

ANO XI — Rio de Janeiro, 8 e 9 de março de 1964 — N.º 3.928

Cr$1.300'00

É QUANTO CUSTA PARA VÊ-LA TIRAR A ROUPA

Teresa Raquel estará, hoje, pela 101.ª vez fazendo seu strip-tease no Teatro Ginástico Português, na peça "Os Direitos da Mulher". Onten houve comemorações do centenário de representações. Houve bôlo, champanha, Zeuze Clicquot, abracinhos e beijinhos. Teresa Raquel muito versátil, fará logo a seguir o personagem-título do filme cujo argumento é de autoria de Edgar da Rocha Miranda: "A Fera da Penha".

LUTA DEMOCRÁTICA Feminina — Altair Corrêa de Araujo

SUGESTÕES DA SEMANA

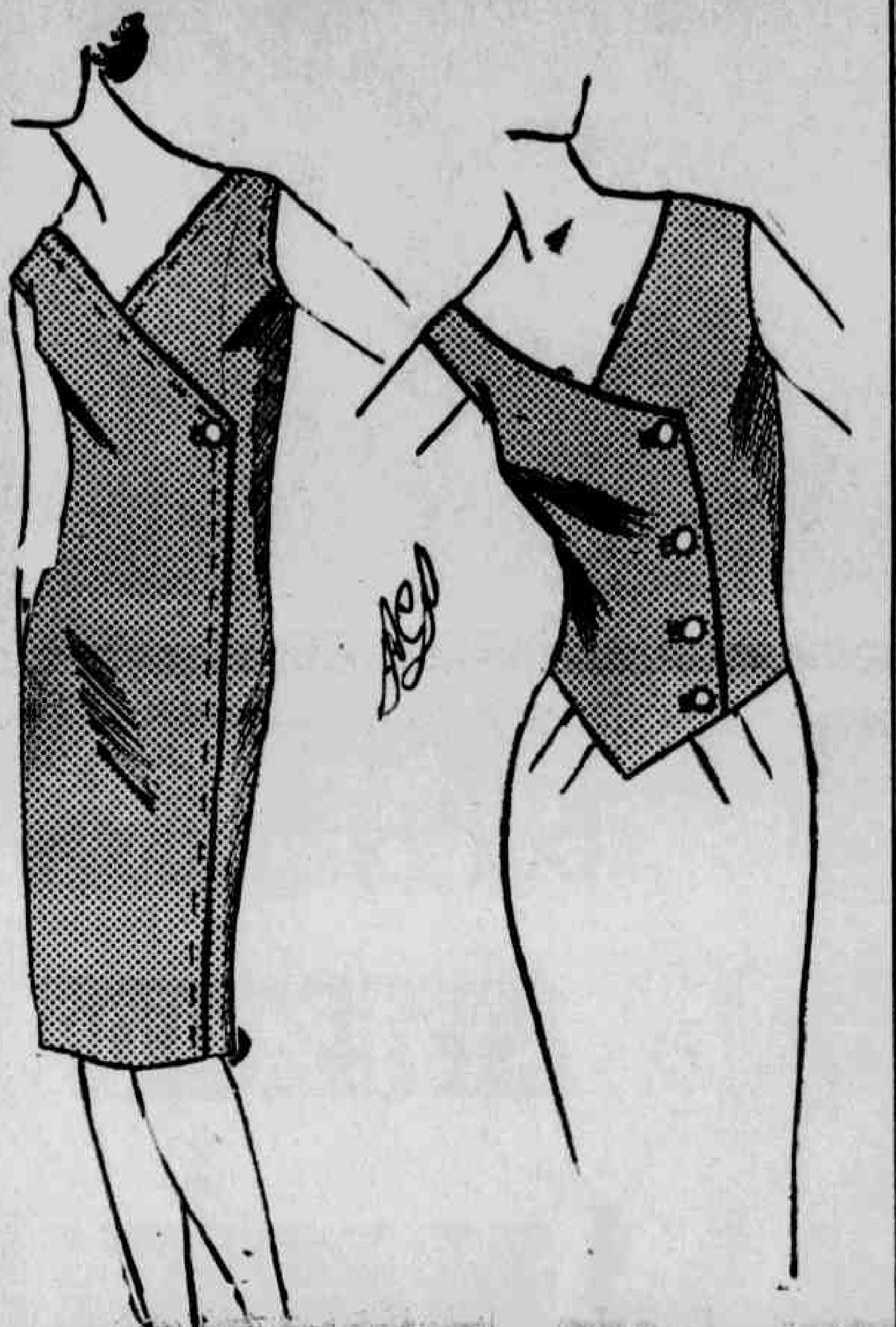

1 Modêlo próprio para ser feito em fazenda lisa. A graça dêste vestido, está nos pespontos, que deverão ser feitos em linha mais clara ou escura que a fazenda, e bem grossa. Tem por arremate um botão forrado; o modêlo não é aberto na frente, pois os pespontos o fecham firmemente: caso queira, coloque um fecho eclair nas costas, para facilitar a maneira de vesti-lo.

2 Êste outro modêlo pode ser feito em fazenda lisa ou estampada. Seus botões poderão ser forrados, na mesma fazenda do modêlo, ou então botões comuns. As pences, na frente, são sôltas. As costas são lisas e retas.

CULINÁRIA

Omeleta francesa

A omeleta é prato rápido e ainda nos oferece a vantagem de poder ser variado com diversos molhos, recheios e temperos. Pode ser servido com o café da manhã, para reforçar a primeira refeição; no almôço ou jantar serve para aumentar o cardápio, quando inesperadamente chega um visitante de última hora. E se fôr temperado com açúcar torna-se uma excelente sobremesa, podendo ser coberta com açúcar e canela.

A omeleta francesa é feita do seguinte modo: abra quatro ovos numa vasilha e bata-os levemente com um garfo, até que as gemas e as claras fiquem bem misturadas. Junte uma pitada de sal e outra de pimenta do reino. Derreta numa frigideira uma colher de sôpa de manteiga, deixe tornar-se espumante mas sem queimar. Despeje os ovos batidos na frigideira, mexendo uma ou duas vêzes com fôrça, com o garfo. Depois ràpidamente empurre, com o garfo ou espátula, as beiras, que ficarão espessas, para o centro, que ainda está mole. Assim, esta parte mole escorrerá para as beiras. Repita esta operação quantas vêzes forem necessárias, até que a omeleta tome consistência. Ela deverá engrossar tôda por igual, permanecendo mole e cremosa. Dobre-a, ao meio, enrole-a para cima. Depois é só inclinar a frigideira sôbre uma travessa e retirar a omeleta. Caso queira a omeleta recheada, espalhe o recheio sôbre ela antes de dobrá-la. Procedendo assim terão um gostoso e ligeiro prato, para completar a sua refeição

As frutas na alimentação

TALASSUH

A laranja, a tangerina e o limão são ótimas fontes de vitamina C, apesar de serem frutas cítricas. O abacaxi possui fermentos digestivos e é fibroso. A uva contém glicose e é laxativa. A banana contém hidratos de carbônio e poucas vitaminas, só devendo ser comida bem madura e é ótima para dietas sem sal. O abacate contém gordura, mas é um verdadeiro creme vegetal. O mamão é uma fruta excelente, contém papaína, fermento digestivo. A manga é um pouco indigesta, contém terebentina e quando comida em grande quantidade provoca erupções na pele. A Jaboticaba deve ser comida bem fresca, ao ser colhida, pois fermenta muito depressa. O figo é de ação laxativa. A maçã é uma fruta saudável, ótima para conter a diarréia.

Muito poderia falar sôbre as frutas, porém ficarei por aqui dizendo: comam e façam propaganda das nossas frutas!

Galinha de caçarola

- 2 colheres de sôpa de manteiga
- 2 colheres de sôpa de farinha
- 1 xicara de caldo de galinha
- sal, pimenta à gôsto
- 1/4 de xicara de môlho de tomates
- 1 xicara de ervilhas cozidas
- 2 xicaras de carne de galinha assada, picada
- Alguns biscoitos salgadinhos.

Ponha a manteiga na caçarola, junte a farinha e misture bem. Junte o caldo de galinha e o môlho de tomates. Leve ao fogo, até ferver, mexendo sempre. Tempere com sal e pimenta e junte a carne de galinha e as ervilhas. Retire da caçarola e arrume numa assadeira de vidro, que possa ir ao forno e depois à mesa. Asse em forno moderado, cêrca de 25 minutos. Retire do forno, regue com bastante môlho de galinha, enfeite com os biscoitinhos salgados, salsa picadinha e torne a levar ao forno por mais 10 minutos, até ficar tostado. Sirva bem quente.

CUIDADOS COM A SUA BELEZA

Loção para a pele oleosa:

1/2 litro litro de alcool de cereais e 2 pedras de cânfora. Dissolva as pedras de cânfora no alcool e depois molhe um algodão nesta solução e use para a limpeza do rosto e pescoço.

• • •

(MÁSCARA) — Excesso de gordura no rosto:

1 clara de ôvo e 1/4 de limão (suco)

Bata a clara de ôvo até ficar bem espumante e junte o suco de limão. Depois use sôbre o rosto, espalhando bem e deixando secar. Permaneça com a máscara durante 10 minutos, depois faça compressas com água bem fria e logo após lave o rosto suavemente e repouse durante alguns minutos.

• • •

Para a limpeza de pele oleosa, use a seguinte fórmula:

Óxido de zinco	5 g.
Diadermina	20 g.
Lanolina	5 g.
Alcool	20 cc.
Água de rosas	20 cc.

Expedimente qualquer uma destas receitas, procurando adaptá-la ao seu tipo de pele, quando se apresentar gordurosa. Veja os resultados, usando com cuidado e persistência.

Mulher que trabalha fora veste-se com simplicidade

MARFA

A moda, em geral é criada pelos homens. Há exceções, como a célebre francesa mlle. Chanel, criadora dos costumes que podem ser usados a qualquer hora, embelezando sempre. Mas a mulher, ao olhar figurinos e revistas deve ter sempre senso prático e escolher um modêlo que combine com seu tipo e do qual possa tirar o máximo proveito e encanto. Hoje, escolhemos o assunto modas em relação à jovem que trabalha. É sabido que cêrca de 80% das cariocas desempenha uma atividade qualquer fora do lar — funcionárias profissões liberais, trabalho em escritórios e casas comerciais e muitas outras. Temos, até, trocadoras de ônibus. Como podem vestir-se bem, gastando o mínimo e sempre na moda? É o que veremos em seguida.

BASE

Podemos começar tendo por base as blusas e saias. Três blusas, uma branca e duas estampadas, três saias, de côres lisas, pregueadas ou rodadas, além de bonitos cintos largos de couro, bôlsas combinando e sapatos também, formam a base ideal para o guarda-roupa da mulher que trabalha fora.

Os vestidos, de forma geral, não se prestam à certas variações. A não ser que se trata de "duas peças" Mulher nenhuma gosta de repetir sempre a mesma roupa. Dai a vantagem das blusas e das saias.

As jóias não são aconselhadas. Usem, no máximo, um anel uma pulseira discreta, brincos e relógio. Não se tornem vitrinas de joalheria. É uma demonstração de maugôsto e um convite ostensivo aos ladrões.

Carreguem sempre um par de sandálias, para trocar no serviço. Saltos altos não servem para trabalhar. Cansam e atrapalham bastante.

Quanto à maquiagem, deve ser discreta. Cabelos, sempre muito bem penteados. O cabelo e os sapatos definem a elegância da mulher. Nunca use o mesmo par a semana inteira. Procure ter pelo menos dois pares, variando a [illegible] vem de sapatos [illegible]

ACESSÓRIOS

As bôlsas podem ser [illegible] variados materiais. Evitem usar das tais cêstas, que incomodam a todos nas conduções. Ideais para a praia, desagradam a vizinhos de ônibus, devido ao tamanho despropositado. Carreguem sempre o seu material de maquiagem numa bôlsa menor, dentro da maior. Lápis de sobrancêlhas, baton, pó compacto, sombra para os olhos, escôva de cabelo e pente. O sistema que falamos é ideal, porque vocês encontrarão fàcilmente suas coisas...

Usem meias, mas fujam dos fios corridos. Boa idéia é comprar dois pares de meias de nailon da mesma côr. Correndo um fio, poderá a meia ser trocada por um do outro par, sem prejuízo.

Voltando aos sapatos, usem côres básicas, que combinem com suas roupas: branco, prêto, areia, gêlo.

As luvas, felizmente, cairam da moda. Assim como os chapéus. O reinado agora é dos lenços. E existem diversos tipos, que enfeitam, conferindo graça a um vestido, ou, amarrados na cabeça, dão um ar juvenil e leve. A moda é amarrá-los debaixo do queixo ou por detrás da nuca. E, por favor, não usem na rua os tais "rolinhos" de cabelo. É o que existe de mais antiromântico. O cabelo deve ser enrolado e ajeitado em casa.

Acima, falamos um pouco dos vestidos. Mas, se vocês gostam, façam alguns de linho JK de linhão, de algodão. Laváveis, parecem sempre novos. Evite modelos muito enfeitados. Envelhecem. Decotes, discretos. Os "tubinhos" são ideais para a mulher que trabalha fora. Podem ser feitos de fazendas estampadas ou lisas, com ou sem gola. E enfeitam bastante uma silhueta. Entretanto, uma senhora forte não deve usar "tubinhos" estampados. Façam-os de tecidos lisos, que amenizam a gordura. Fujam do vermelho e das listras verticais, assim como dos quadriculados. Há modelos para magras e fortes. Ainda voltaremos a êste assunto.

Curiosidades

Neste ano (1964) inaugura-se o túnel mais comprido do mundo, para veículos, cavado nos Alpes, ítalo-francesa, encurtando em 200 quilômetros a distância entre Roma e Paris.

Calcula-se que, de acôrdo com o aumetno de população, na base atual de 31,1% por ano, o Brasil terá no ano 2 000 cêrca de 235 milhões de habitantes.

Em 1962 o Brasil alcançou o sexto lugar na produção mundial de automóveis; chegou a êste nível após seis anos de atividades na indústria automobilística.

Em 1869 o Brasil era considerado a terceira potência naval do Mundo. Possuia 85 navios, dos quais muitos foram fabricados no estaleiro da Ilha das Cobras, por Mauá.

Cuide de seu bebê

Muitas mães têm dúvida quanto à idade em que as crianças poderão, sem prejuízo, começar a correção dos dentes tortos. A correção deverá ser feita na infância ou na adolescência?

Em alguns casos, é necessário esperar até que a criança tenha todos os dentes permanentes, isto é, na idade de 12 anos.

De um modo geral, no entanto, quanto mais cedo se iniciar a correção ortodôntica melhor, pois o maxilar está menos calcificado e os dentes poderão ser removidos sem muita dificuldade. A partir, portanto, dos seis anos, se poderá fazer a ortodontia, que é denominada preventiva, porque previne futuras posições más dos dentes, que poderão constituir problemas sérios.

Essas correções são feitas com um pequeno aparelho, bastante simples, que a criança usa apenas enquanto está dormindo, assim evitando os aborrecimentos de querer tirá-lo durante o dia e a curiosidades dos amiguinhos de saber o que é aquilo na bôca. Os aparelhos são bem tolerados pelas crianças, pois não incomodam, tendo a vantagem de corrigir em pouco tempo as posições defeituosas de certos dentes. (APLA)

MODA

MODÊLO SIMPLES E GRACIOSO PARA A MEIA-ESTAÇÃO QUE SE APROXIMA

Pode ser confeccionado com linhão, ou mesmo zuarte, tão em moda. É um "tubinho" de mangas três quartos e uma imitação de bôlso, além de um cinto largo que dá a impressão do vestido ser um "duas peças".

CANTINHO DO TROVADOR

A beleza não te atrai?
Só te casas por dinheiro?
Tu pensas como teu pai,
que morreu velho . . . e solteiro.
(BELMIRO BRAGA)

• • •

Eu passo a vida sorrindo,
mas de alma triste, chorando,
para ver se assim mentindo,
a mim eu vou enganando.
(OTÁVIO BABO FP)

• • •

Vejo em você — deusa viva
tudo que aplaudem. Verdade!
Mas sabe o que me cativa?
A sua simplicidade . .
(ZALKIND PIATIGORSKY)

• • •

Quando fizeres protesto
de amor a qualquer beldade,
dize sòmente a metade,
porque ela já sabe o resto.
(INÁCIO RAPOSO)

• • •

Mais do que o próprio desdém,
nada nos deixa tão sós,
como sabem que ninguém
sente saudades de nós
(BATISTA NUNES)

Você sabia...

... que a cidade mais alta do mundo é Cerro de Pasco, que está a 4 259 metros de altitude e se acha situada no Peru?

... que no Museu do Vaticano existe uma estátua que possui pestanas e é chamada de "Efigie de Ariadne adormecida"?

... que êsse "Atlas Universal" pertenceu a Carlos II, rei da Inglaterra, e mede 1,70m de comprimento, 1,18m de largura e pesa cêrca de 80 quilos?

... que a Muralha da China construida a 250 anos antes de Crito, existe até os dias de hoje, considerada como uma das maiores realizações do engenho humano?

... que esta muralha tem 3 mil quilômetros de comprimento, estendendo-se desde a China até a Mongólia e a sua construção durou 20 anos, sendo construida por cêrca de 10 milhões de homens?

ÊLES x ELAS

Os homens feios são melhores maridos? — Não se pode colocar a questão em ângulo tão restrito, mas podemos argumentar, tomando o outro lado do problema, a respeito dos homens bonitos. Já se disse certa vez que os homens de bela aparência física são uma praga para a sociedade. Isso é uma crítica injusta e não isenta de inveja. Alguém já disse que uma mulher bonita é um mal? Muito pelo contrário...

Na verdade, as probabilidades de um homem bonito ser um bom marido são menores dos que as que enfrenta um homem com poucos atrativos físicos. Um homem tipo galã, está sempre cercado da admiração feminina, e a admiração chega a ponto que muitas mulheres chegam a desprezar o fato do homem ser comprometido. A aparência física sempre exerceu uma profunda atração sôbre as mulheres em geral.

Se de um lado uma espôsa casada com um homem bonito tem um justificado orgulho de ser acompanhada por êle e receber seu amor, por outro lado, viverá sempre em constantes sobressaltos, porque sabe que seu marido é terrivelmente cobiçado. Em compensação, a espôsa de um homem feio, sem ter ao seu lado um galã, que atraia a atenção de tôdas as mulheres com quem cruza, terá uma vida mais tranqüila e sem apreensões, pois sabe que seu marido quase passa despercebido. (APLA)

Aula de bordado

Prof.ª A. C. DE ARAUJO (Reg. D.T.P. n.º 5.363)

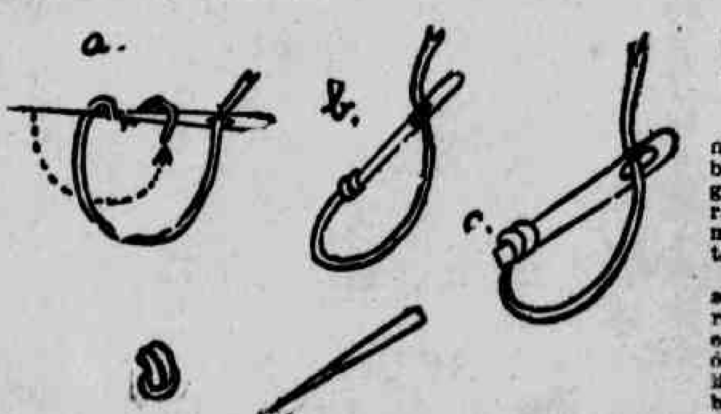

Ponto nòzinho francês

Para se fazer êste ponto é necessário que se observe bem a figura A, depois a figura B e finalmente a figura C, seguindo cuidadosamente os esquemas apresentados.

Usa-se êste ponto para se fazer miolinhos de flôres ou salpicar o trabalho com pequeninos nòzinhos. É ótimo para ser feito com linha grossa, pois dá um belo efeito, porém pode ser feito com linha fina.

ALIMENTOS MARINHOS:

PROVAVEL SOLUÇÃO DA MEDICINA AOS ATAQUES DO CORAÇÃO

HALIFAX, Nova Escócia (BNS) — Alimentos marinhos estão sendo testados aqui como uma possivel arma da medicina contra a endocardite coronária.

Um grupo de 41 voluntários de ambos os sexos, ajudam os pesquisadores na avaliação do índice de colesterol do sangue, em uma dieta livre de carne e alimentos lácteos, mas rica em peixe e moluscos.

O dr. C. M. Harlow, diretor dos laboratórios do Hospital do Camp Hill disse que a maior parte dos voluntários havia perdido pêso e denotava uma grande redução em seus níveis de colesterol desde que foram iniciados os presentes testes com uma dieta de peixes e crustáceos.

O fato de um menor nível de colesterol no sangue estar relacionado a redução do perigo de uma doença do coração ainda não está definitivamente comprovado pelos médicos.

O colesterol é uma substância que se encontra presente em quase todos os alimentos animais. Quando o colesterol acumula-se nas paredes internas das artérias e eventualmente as obstrui, pode forçar o coração a bombear uma quantidade maior de sangue e assim provocar um ataque do coração.

Os peixes têm pouco colesterol. "A maioria dos testes feitos mostraram uma redução dos níveis de colesterol e no pêso do corpo", afirmou o dr. Harlow.

"Entretanto, não estamos advogando a tese de que a carne deva ser proscrita de tôdas as mesas", concluiu.

A BOA POSTURA NA CRIANÇA PEQUENA

O presente trabalho faz parte de uma série de folhetos publicados pelo Departamento da Criança da Direção Federal de Previdência Social dos Estados Unidos. Muito útil para as nossas leitoras, transcrevemos aqui parte dêsse trabalho, acrescentando que na embaixada e consulados, dêste país amigo, êle e outros trabalhos podem ser encontrados traduzidos para o português.

CRIANÇA bem alimentada e de faces rosadas, esperta e vigorosa no brincar, será provavelmente aquela que conserva seu corpo em boa posição ou equilíbrio.

A criança pálida, magra e apática, aquele que está "sempre cansada", será provavelmente a que se conserva em posição caída, mole, comumente chamada "posição de fadiga".

Isto não quer dizer que tôda criança de boa postura é saudavel, nem que tôda criança enferma tenha má postura. Quar dizer porém, que, em geral, há uma estreita relação entre a saúde da criança e a maneira de conservar a boa posição do seu corpo.

Boa postura é muito mais que meramente "ficar direito de pé"; é o uso de tôdas as partes do corpo com o próprio equilíbrio, com facilidade e graça. Êste uso próprio do corpo é chamado boa mecânica do corpo. O corpo é de muitas maneiras como uma máquina: suas partes são ajustadas em relação uma à outra e, se alguma das partes estiver fora de sua posição correta, a máquina não funcionará bem. Por exemplo, se os pés não estiverem em boa posição, o equilíbrio do corpo todo poderá ser transtornado.

Quando o corpo estiver fora de equilíbrio, alguma de suas partes provavelmente será forçada fora de seu lugar normal ou a funcionar com maior tensão. Quando o corpo estiver bem equilibrado, tôdas as suas partes, inclusive os órgãos internos, se conservarão em boa posição.

De maneira a compreender mais claramente as diferenças entre boa e má postura, vejam-se as ilustrações abaixo. (Representam uma criança de cinco anos, mais ou menos.) Deve ter-se presente que poucas crianças, especialmente as mais jovens, se conservam na posição exata da figura; muitas, especialmente as pequenas, têm abdome saliente, outras um pouco mais de curva nas costas

COMO SE DESENVOLVEM OS HABITOS DE BOA POSTURA

Os pais não devem esperar que as criancinhas tenham a mesma postura que os irmãos mais velhos. A postura tende a mudar à medida que a criança vai crescendo. Por exemplo, a criancinha que apenas acaba de aprender a andar encontra-se em uma idade em que o abdome é mais saliente do que será quando a criança crescer. Aos 5 ou 6 anos os músculos do abdome devem ser suficientemente fortes para conservá-lo quase direito.

A criança aprenderá gradualmente a conservar o corpo em equilíbrio — em boa postura — à medida que aprende a controlá-lo. Primeiro, como bebê, aprende a sentar-se, depois a engatinhar, depois a dar um passo e, finalmente, a andar. Através de tôdas estas fases vai aprendendo vagarosamente a manter seu corpo em equilíbrio. E durante tôda sua infância continua a aprender esta lição. Se a aprende bem ou mal depende em grande parte da robustez dos músculos que sustentam o seu corpo direito, e êstes músculos deverão fortalecer-se aos poucos, ao desenvolver-se a criança e ao mesmo tempo que os usa mais ativamente

DO BERÇO A PRIMEIRA INFANCIA

O bebêzinho faz exercício dando pontapés, gritos, sacudindo os braços e rebolando-se de um lado para outro. Necessita êste exercício todo e deve ser-lhe permitido fazê-lo. Não se deve dificultar vestindo o bebê com roupas apertadas, ou embrulhando-o de tal maneira que não possa mover-se livremente ou virar-se quando seja capaz disso. Mude-se a sua posição na cama de vez em quando, para que seu corpo não crie câmbras e se desenvolva por igual. Permita-se ao bebêzinho deitar-se sôbre o estômago um pouco cada dia.

O bebê exercita-se enquanto a mãe o segura em várias posições ao alimentá-lo, vesti-lo e despi-lo, banhá-lo e brincando com êle. Duas vêzes ao dia, antes de banhar o bebê de manhã ou despi-lo à noite, deve deixar-se espernear e brincar em uma cama lisa e sólida, em um quarto de temperatura tépida. Dez a vinte minutos de tal exercício pela manhã e à noite dão ao bebê a oportunidade de desenvolver seus músculos.

Ao chegar à idade de 5 ou 6 meses, o bebê geralmente é capaz de virar-se de bruços ou tentar sentar-se. Tenta sentar-se levantando a cabeça, arqueando as costas, entesando os músculos abdominais, segurando-se às grades do berço, e fazendo fôrça com braços e pernas. Quando seus músculos abdominais e outros músculos do tronco forem suficientemente fortes, poderá sentar-se facilmente e conservar-se nessa posição sem cansaço.

Deixem-no tentar tanto quanto quiser, mas não se deve fazê-lo sentar até que êle mostre por seus próprios esforços que está pronto para isso.

Observem o bebê quando estiver sem roupa e será fácil de perceber como entesa os músculos abdominais cada vez que se senta.

Quando o bebê tiver 8 ou 8 las primeiras vêzes, deverá ter suas costas bem apoiadas, dos ombros aos quadris. Se se usarem tiras para prender o bebê à cadeira ou ao carrinho, deve ter-se a certeza de que tem as costas devidamente amparadas, para não ficar seguro apenas pela tira como suporte. Não se deve permitir que balance sem equilíbrio ou que se sente pendurado na tira.

Quando o beb êtiver 7 ou 8 meses geralmente pode sentar-se bem sòzinho e os músculos do abdome, costas, braços e pernas, estarão bastante fortes para deixá-lo engatinhar com as mãos e joelhos ou mãos e pés. O engatinhar desenvolve os músculos e ajudará mais tarde a criança a andar e a manter boa posição. Quando já puder sentar-se bem, deve ser posta num cercadinho, duas ou três vêzes por dia, de modo que possa erguer-se sôbre as mãos e joelhos ou sôbre as mãos e pés.

Depois de um certo tempo a criança aprende a ficar de pé, segurando-se aos lados do cercado ou do berço. Então aprenderá gradualmente a equilibrar-se nos dois pés sem apoiar-se em nada. Por fim, dará alguns passos. Não é aconselhável que os pais incitem o bebê a caminhar até que êle mesmo queira fazê-lo espontâneamente. Caminhar cedo demais poderá impedir que o arqueamento natural de suas pernas se endireite ou mesmo poderá fazê-lo ficar de pernas tortas, se os ossos não forem suficientemente fortes para suportar seu pêso.

Quando a criança ao fim consegue ficar de pé e caminhar, seus músculos, apesar de mais fortes do que quando era apenas bebê ainda não estão coordenados. Isto faz com que seu andar seja algo hesitante, e conserve os pés um pouco separados para manter o equilíbrio. Êste andar hesitante não deverá durar muito tempo. Com a prática, a criança normal adquire a habilidade de controlar os músculos e, desta maneira, equilibrar-se. A criança raquítica poderá ser mais atrasada em aprender a andar e, ao aprender caminhará vacilando durante vários meses. A criança normal caminhará e se equilibrará cada vez com menos esfôrço e, dentro de pouco tempo, gostará de praticar o equilíbrio caminhando na beira do passeio ou sôbre um toro de madeira.

APRENDENDO O HABITO DA BOA POSTURA

O desenvolvimento completo, que se adquire fortalecendo todos os músculos do corpo por meio de jogos ativos — trepando em árvores ou cordas, jogando bola, correndo, pulando, saltando, gritando — constitui o alicerce da boa postura. Se a criança deve aprender o hábito da boa postura, deverá não sòmente adquirir desenvolvimento geral mas também fortalecer os músculos que mais se relacionam com a conservação do bom equilíbrio do corpo. São êstes: (1) Os músculos do abdome; (2) os músculos dos ombros; (3) da parte superior do tronco; e (4) alguns músculos das pernas que conservam os pés em boa posição.

Os músculos abdominais inferiores devem puxar para dentro e retrair a parte inferior do abdome. Quando o bebê começa a caminhar, seu abdome é mais proeminente que o peito, mas, à medida que vai crescendo, seus músculos abdominais deverão tornar-se mais fortes e puxar para dentro e retrair a parte inferior do abdome cada vez mais, até que por fim o abdome não projete mais que o peito. A figura 3 mostra como em geral o abdome deverá ser mantido em uma criança de cêrca de cinco anos.

Quando os músculos da nádega estão desenvolvidos, ajudam a endireitar a parte inferior da espinha e evitam que as costas da criança se tornem demasiado arqueadas. A medida que vai crescendo, a criança aprende a usá-los desta maneira e a fortalecê-los.

Os músculos dos ombros e do pescoço, e aquêles da parte superior do tronco ajudam a sustentar o peito para cima e o queixo para dentro. Muitas crianças que têm bastante oportunidades para brincar livremente não usam êstes músculos suficientemente, pela falta de cêrcas e árvores para trepar e barras para se balançar. Para êstes músculos terem vigor necessário para manter elevado o peito da criança deverão exercitar-se bastante.

Os pés deverão ser usados apropriadamente para conservar o corpo da criança em bom equilíbrio. Quando isto se faz corretamente o pêso da criança é suportado nas plantas e partes exteriores dos pés, os dedos dos pés estão direitos e os lados de dentro dos pés são paralelos um ao outro. O uso de sapatos apropriados e o hábito de conservar os pés direitos e paralelos ajudará a reter o equilíbrio próprio; mas o grau de eficiência dos pés depende de certos músculos das pernas que conservam os pés em boa posição. Se êstes músculos se forem fortalecendo enquanto a criança aprende a andar, a estar de pé e a tornar-se cada vez mais ativa, êles ajudarão a manter o corpo todo em equilíbrio. Se os músculos não forem suficientemente fortes ou se o pêso da criança cair sôbre os lados interiores dos pés, de maneira que ela caminhe com os pés para fora, os tornozelos poderão virar-se para dentro e o arco do pé tornar-se achatado, ficando o corpo mal equilibrado. Isto é o que poderá acontecer a uma criança que tem o hábito de andar de pés para fora. Esta posição do tornozelo para dentro é o que se chama "caída do pé", e quando séria chama-se "pés caídos", ou "arcos caídos". Crianças de pés chatos muitas vêzes andam de pernas tortas e joelhos juntos.

Os músculos que conservam os pés em boa posição são fortalecidos especialmente por saltos, corridas, danças e andar na ponta dos pés.

Os jogos e brinquedos que ajudam a criança a "sentir" a boa postura e a fortalecer os grupos de músculos importantes para a manutenção da boa postura são descritos na página 16.

O QUE PRODUZ BOA POSTURA?

Boa saúde em geral, boa alimentação, ausência de cansaço, de infecções repetidas ou continuadas e de doenças que produzam deformidades; bom ouvido e boa vista.

Uma dieta bem completa, que inclua os elementos construtores dos ossos e músculos — leite, frutas, hortaliças, ovos e carne (e óleo de fígado de bacalhau para a crianças de menos de 2 anos).

(Conclui no próximo número)

AULA DE CORTE E COSTURA

Prof.ª ELOYNA A. DE ARAUJO (Direitos autorais n.º 10.038)

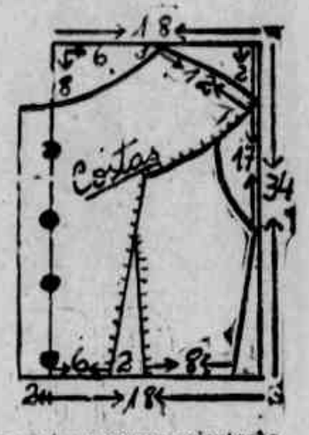

UM BELO VESTIDO PAR A SUA MENINA

Faça as bases simples de blusa, frente e costas, (seguindo a mesma orientação que usa para traçar as bases para adultos), usando as medidas exatas da menina. Depois das bases prontas, siga os traçados dos esquemas apresentados. Na parte pontilhada (frente e costas) do molde, corte em volta. Ao aplicar os moldes na fazenda, observe que a palhinha e as faixas são em fazenda de "pois" e o resto em fazenda lisa. Caso queira use fazenda de listras, faça o jôgo de arrumação das mesmas, para que fique original o modêlo. A saia é franzida ou pregueada, dependendo de sua vontade e bom-gôsto. A faixa é introduzida no recorte da parte da frente e termina num laço grande, nas costas.

PELA METADE DO PREÇO

Rádio GE 2 faixas 6 transistores
PREÇO DE FÁBRICA 57.900,
À vista **29.990,**
20 mêses s/juros 1 de 2.895, + 19 x 2.895, =
57.900,
em 10 mêses c/ desconto 1 de 4.500, + 9 x 4.500, =
45.000,

Rádio Empire de cabeceira, 2 faixas de ondas, caixa plástica em várias côres
PREÇO DE FÁBRICA 38.000,
À vista **21.900,**
20 mêses s/juros 1 de 1.900, + 19 x 1.900, =
38.000,
em 10 mêses c/ desconto 1 de 2.650, + 9 x 2.650, =
26.500,

Rádio Voltix 4 faixas, efeito mágico, 9 transistores, micro sintonia, alcance mundial.
PREÇO DE FÁBRICA 79.900,
À vista **41.900,**
20 mêses s/juros 1 de 3.995, + 19 x 3.995, =
79.900,
em 10 mêses c/ desconto 1 de 5.060, + 9 x 5.060, =
50.600,

Rádio Empire portátil, 2 faixas, 6 transistores
PREÇO DE FÁBRICA 52.400,
À vista **27.900,**
20 mêses s/juros 1 de 2.620, + 19 x 2.620, =
52.400,
em 10 mêses c/ desconto 1 de 3.420, + 9 x 3.420, =
34.200.

Rádio GE 3 faixas 9 transistores
PREÇO DE FÁBRICA 89.900,
À vista **49.990,**
20 mêses s/juros 1 de 4.495, + 19 x 4.495, =
89.900,
em 10 mêses c/ desconto 1 de 6.000, + 9 x 6.000, =
60.000,

Rádio Columbia, caixa plástica c/1 faixa, 6 transistores
PREÇO DE FÁBRICA 31.950,
À vista **19.900,**
15 mêses s/juros de 2.130, + 14 x 2.130, =
31.950,
em 8 mêses c/ desconto 1 de 2.920, + 7 x 2.920, =
23.360,

Rádio Voltix Garoto, 1 faixa, 6 transistores, o menor rádio portátil fabricado no Brasil
PREÇO DE FÁBRICA 29.900,
À vista **14.900,**
15 mêses s/juros 1 de 1.995, + 14 x 1.995, =
29.925,
em 8 mêses c/ desconto 1 de 2.200, + 7 x 2.200, =
17.600,

Rádio Empire de cabeceira 2 faixas de ondas, marfim e imbuia
PREÇO DE FÁBRICA 47.900,
À vista **28.900,**
20 mêses s/juros 1 de 2.395, + 19 x 2.395, =
47.900,
em 10 mêses c/ desconto 1 de 3.440, + 9 x 3.440, =
34.400,

Rádio GE 6 faixas, 9 transistores
PREÇO DE FÁBRICA 96.900,
À vista **57.900,**
20 mêses s/juros 1 de 4.845, + 19 x 4.845, =
96.900,
em 10 mêses c/ desconto 1 de 6.940, + 9 x 6.940, =
69.400,

20 mêses s/juros ou 10 mêses c/desconto

CENTRO: Rua Uruguaiana, 134 a 144 - Rua da Assembléia, 28 a 30
MADUREIRA: Rua Carolina Machado, 412 a 420
CAMPO GRANDE: Rua Coronel Agostinho, 101 e 101 A-B
VICENTE DE CARVALHO: (Loja do Depósito): Estr. Vicente de Carvalho, 730
NITERÓI: Rua da Conceição, 79 **CAXIAS:** Av. Nilo Peçanha, 248 a 258
SÃO CRISTÓVÃO: Rua S. Luiz Gonzaga, 2120 **S. J. MERITI:** Rua da Matriz, 265
NOVA IGUAÇÚ: Av. Gov. Amaral Peixoto, 75 a 79
BENFICA: Rua Prefeito Olímpio de Melo, 1845

PontoFrio

Graciete Santana é incansável na organização de seus programas na Rádio Mundial: "Carroussel Feminino" e "Para você, você". Na foto, Graciete e a cantora Leda Barbosa, uma das bonitas vozes do Rio noturno

RÁDIO

ROBERTO REIS

HOMEM É O RUI

A RÁDIO TUPI do Rio figurava, há algum tempo, em 6.º lugar entre as emissoras de maior audiência. Nacional, Mairinque, Tamoio lideravam o grupo. Um homem foi procurado para resolver o problema da Rádio Tupi. Artistas lá estavam e bons. Poucos cantores e muitos radioatores. Bons produtores. Bons novelistas. Faltava à emissora líder das Associações, um dirigente em sua parte artística. E um *associado* foi encontrado, depois de intensa busca, nos Pampas. Dirigindo ocm êxito a Rádio Farroupilha de Pôrto Alegre, Rui Rezende podia repetir o sucesso gaúcho no rádio carioca. Bastava para isso mudar algumas peças da *engrenagem*. Cauteloso, modesto, mas, acima de tudo trabalhador, Rui Rezende assumiu o contrôle artístico da PRG-3. Paulatinamente foi mudando as peças. Alguns programas retirados do ar. Programas arcaicos, fora de época, superados. Novos foram lançados e outros mudados para horários adequados. As novelas — um dos pontos altos na programação da Rádio Tupi — deixaram o tradicional horário noturno (entre 20 e 22 horas) e passaram para o período vespertino. E depois matutino. Atualmente a Rádio Tupi mantém novelas de manhã e à tarde. Novelas escritas por Hélio Tis, Aldo Madureira, Jeni Fontes etc. Programas de 15 minutos foram lançados ainda na parte da manhã. Poucos acreditavam no sucesso de tal emprêsa. Mas a fórmula era explicada pelo diretor-artístico: programa de 15 minutos, quando começa a *esquentar* termina. Deixa sempre o ouvinte com vontade de ouvir novamente. E no dia seguinte êle estará na certa colado ao receptor para mais 15 minutos. E o pensamento de Rui Resende deu certo. "Eu de cá, você de lá" ofi entregue ao poeta Gilvã Chaves. Um poeta nordestino que sabe, como poucos, dedilhar um *pinho*, como contar, em música, as coisas de sua terra. "Confidências", que embora não seja uma *descoberta*, figura entre os gêneros apreciados pelos ouvintes de rádio. Pequenas histórias, completas, ainda no horário matutino, fazem a programação movimentada e variada no rádio carioca. É o que a Rádio Tupi está fazendo. E agora, passado algum tempo de preparação, Rui Resende vê a Rádio Tupi em 2.º lugar em audiência. Vice-líder do mesmo grupo onde figurava em modesto 6.º pôsto, balançando para cair em 7.º. E a Rádio Tupi não tem mais orquestra. Não tem nenhum *medalhão* entre seus cantores, a não ser os veteranos Gilberto Alves, Odete Amaral, Dircinha Batista e Orlando Correia. No radioteatro, entre outros, Ida Gomes, Paulo Pôrto, Paulo Moreno, Jomeri Pozzoli, Honório de Sousa, Sônia Barreto, Elza Gomes, Silvia Maria, Olavo de Barros, Lia Teresinha, Ilca Pinheiro, Carlos de Azevedo, Léda Maria, Odair Marzano, Ribeiro Santos, Selma de Alencar, Cordélia dos Santos, Norca Smith, Lauro Fabiano, Ronaldo Magalhães, Nair Amorim, Silvia de Alencar, Alcina Maria e muitos outros que o espaço não daria para enumerar. Com essa gente, Rui Rezende prossegue em seu trabalho à frente da mais potente emissora do continente.

O rosário de crimes de "Pedro Espanhol"

Quando o corpo do bandido baixava ao túmulo, só um homem permaneceu ajoelhado, rezando. Era o mendigo José Siqueira, a quem o facínora tentou matar um dia.

VALTER FERREIRA

SEU NOME ERA PEDRO e, por ser natural da Galizia, cognominaram-no "Espanhol". Jovem ainda, fugiu do seu torrão natal, por ter esfaqueado um moço da sua idade. Burlando a turma de captura, conseguiu chegar a Portugal, onde se homiziou, procurando logo, por sua tendência criminosa, os mais famosos bandidos de Lisboa, com os quais se mancomunou.

Componente de um bando, onde se encontravam degenerados da pior espécie, Pedro, para se dar valor, assassinou, a facadas, na cidade de Alfana, um pobre velho, de quem roubou, apenas, um crucifixo de prata.

Mais sanguinário que os outros, logo foi elevado à categoria de chefe daquela corja, que, em 1830, pôs em polvorosa a cidade de Lisboa.

* * *

NECESSITANDO de dinheiro para custear as despesas de seu bando, Pedro Espanhol, com sua quadrilha, assaltou uma propriedade nas cercanias de Sintra, onde, depois de completo saque, o famigerado facínora assassinou, covardemente, a espada o chefe da família, ante os olhares da espôsa, amarrada e amordaçada. Diante da repercussão que teve o crime, a Polícia de Lisboa não deu tréguas aos criminosos e, ao fim de algumas escaramuças, Pedro Espanhol teve desbaratada sua quadrilha e foi obrigado a fugir para a cidade do Pôrto, onde, maltrapilho e faminto, sem fôrças para agir a sua maneira, recorreu à caridade pública.

* * *

O DESTINO levou-o a uma senhora inglêsa, dona de respeitável fortuna. Dessa senhora sabe-se apenas que era Johnston.

Compadecida do estado deplorável de Pedro Espanhol, a caridosa dama empregou-o como criado de confiança, e, meses depois, completamente restabelecido, o facínora assassinou sua protetora, cujo cadáver foi encontrado nos aposentos íntimos da residência. As jóias, dinheiro e outros haveres da rica herdeira britânica desapareceram, e, com êles, Pedro Espanhol.

* * *

NOVAMENTE a polícia portuguêsa andou à caça de Pedro Espanhol que, com dinheiro bastante, homiziou-se na casa de "Manuel da Beira", outro de sua lábia. Dias depois, Pedro e seu nôvo amigo embarcavam para o Brasil.

O bandido, entretanto, viajou, todo o tempo, visivelmente preocupado. Sentia em "Manuel da Beira" uma constante ameaça e tramava o seu desaparecimento, a fim de evitar que fôsse denunciado. Na manhã do dia 27 de dezembro de 1831, poucos dias depois do desembarque, Pedro matou a facadas aquêle que lhe deu guarida e o ajudou a fugir à Justiça portuguêsa. Era o seu primeiro homicídio em terras brasileiras, verificando-se na rua da Misericórdia.

* * *

NO DIA seguinte ao crime, quando o mendigo Geraldo Siqueira Bastos passava pelo Largo de São Francisco notou Pedro Espanhol em animada palestra com João da Cunha, Severino José e João Algarve, os mais terríveis malfeitores da época. Compadecido do jovem, chamou-o para casa, dando-lhe, além de conselhos, alimentação. Pedro passou então, a residir com o mendigo em um sobrado da rua do Sabão. Forte e simpático, o facínora tornou-se amante de uma mulher de nome Maria, residente no pavimento térreo de sua casa.

Apesar da boa vida que levava, Pedro, com sua amante, planejou matar o velho e fugir com o dinheiro. Tudo combinado, o frio indivíduo fêz-se acompanhar de "Olho Torto", e, quando se aproximavam do esmoler adormecido, êste acordou gritando por socorro, o que pôs em fuga os assassinos que se esconderam nas matas de Santa Teresa. Ali, temeroso de ser denunciado, Pedro investiu contra "Olho Torto", para matá-lo. Como duas feras lutaram por algum tempo, até que, ao rolarem numa ribanceira, "Olho Torto", mais infeliz, bateu com a cabeça em uma pedra, perdendo os sentidos. Sem perda de tempo, Pedro Espanhol, depois de rasgar o abdome do companheiro de crime, apunhalou-o, por duas vêzes, no coração.

* * *

COMETIDO mais êste crime, Pedro voltou à casa de seu protetor e pediu-lhe perdão. O pobre velho, presenteando-o com duas moedas de ouro, deixou-o ir embora, sob a promessa de uma regeneração que não veio.

* * *

CONTINUANDO no seu rosário de crimes, Pedro Espanhol, pouco depois, matou, a facadas, Maria, sua amante. Segundo registro policial, aos 17 dias do mês de agôsto de 1832, onze dias depois de ter matado sua amásia, Pedro praticou outro homicídio, assassinando, na rua do Ouvidor, esquina da rua dos Latoeiros um caixeiro, em plena luz do dia. Uma semana depois a polícia carioca registrava o assalto ao brigue "Flora", cuja tripulação foi massacrada e roubada

(Conclui na página 5)

RÁDIO-FOFOCA

— Silinto, uma dor no meu peito, só você, poderia dar jeito... (Armênio Jouvin, da Rádio Rural)

ONDA VAI, ONDA VÊM

POR VONTADE de Paulo Gracindo, Angela Maria deverá ser a nova estrêla de seus programas. Daí se conclui que Emilinha Borba retorne à programação do César de Alencar.

—◆—

AGRADECEMOS o telegrama enviado pelo setor de relações públicas do Banco de Crédito Mútuo, com vistas ao 1.º de maio. Agradecemos a antecedência dos votos.

—◆—

UM GRUPO de ouvintes do programa **Dançando na Discoteca** escreve perguntando se o apresentador do referido programa é o mesmo que dança **rocks, twists** etc. E' que o outro se anuncia com o mesmo nome em suas **picaretagens**. Cuidado com êle!

—◆—

APROVEITANDO o nome do Estado, a Rádio Guanabara vai lançar promoção com vistas ao IV Centenário, irradiando vinhetas em todos os intervalos.

—◆—

A RADIOATRIZ Ilca Pinheiro (Rádio Tupi) declara para o cronista que seu maior sonho é conhecer Nova Iorque. E o sonho deverá se concretizar ainda êste ano.

—◆—

O PROGRAMADOR Paulo Gesta regressou das férias e já reassumiu suas atividades na Rádio Tamoio. PG é um dos bacharéis do disco, na PRB-7.

—◆—

PARA A SUA Rádio Copacabana, d. Ione de Oliveira Belo promete novidades para o próximo mês de abril. Por sinal, tôdas as emissoras estão prometendo novidades para breve. Que venham e que sejam realmente novidades, são os nossos votos.

—◆—

RECEBEMOS o primeiro boletim informativo da Rádio Vera Cruz assinado por Edson Santana. Não queremos acreditar que as notícias tenham morrido com o primeiro boletim.

—◆—

NA PRAÇA SAENZ PENA, presenciamos uma discussão entre duas domésticas coloreds, cujo tema era o cantor Roberto Carlos. Uma defendia o cantor das acusações que fariam qualquer costureiro ruborizar. Antes que resultasse em pancadaria, deixamos as "fãzocas" decidindo no verbo.

PANCHO VILLA

RESUMO DA PARTE JÁ PUBLICADA

Vivendo fugitivo pelas serras, procurado pela Justiça porque matara um rico estancieiro, que apanhara violentando sua irmã, Doroteo Arango, dois anos depois, já usando o nome de Pancho Villa, tinha atrás de si uma lenda de bandido para as autoridades da época e de herói para os pobres. Com apenas dezoito anos, outros crimes vão se acumulando em sua carreira. Desiste de lutar contra as fôrças poderosas dos ricos nas barras dos tribunais e sòmente seu rifle e suas pistolas fazem para êle a justiça. Sua casa é a floresta e sua comida a caça. Por intermédio de um amigo, Jesus Alday, fica conhecendo Ignacio Parra e Refugio Alvarado e com êles parte para a rica propriedade de "La Concha", donde retiram grande quantidade de gado, que vão vender algures...

PANCHO VILLA (VI)

O homem que comoveu o México e admirou o Mundo

Do Transpress exclusivo para LUTA DEMOCRÁTICA
Por ALVARO GUZMAN DE TEJADA, versão e condensação de R. WILSON

VARIOS dias levam os três, por caminhos perdidos entre as serras, até que chegam às proximidades de Chihuahua, num local chamado Ojito. Ali já os esperam alguns vaqueiros. A transferência do gado é feita e êles partem novamente. Nessa noite em plena serra, no acampamento improvisado é feita a partilha cabendo a Pancho três mil pesos. Nunca vira tanto dinheiro junto em sua vida: o mais que conseguira foram 100 pesos, quando da venda de carne sêca.

Partem os três com destino a Rio Grande desejoso Villa de rever a família. Surprêsa geral. Ninguém o esperava. E quando entrega à mãe os três mil pesos, ela o chama para um canto, preocupada da maneira com que os conseguira.

— Não se preocupe, mamãe — fala Pancho docemente. Eu nasci para sofrer, e você bem sabe donde vieram meus sofrimentos: da honra de minha família. Pode ter tranqüila êsse dinheiro, pois prefiro ser o primeiro bandido do mundo a ver manchada incólume a honra dos meus.

Depois de umas semanas de tranqüilidade em Rio Grande, apesar de ocultos, seguem novamente os três amigos com destino ao Estado de Sinaloa, resolvendo então atacar o proprietário de uma mina, conhecido como pésimo patrão. Todos temem o mineiro, que a poder do ouro dominava a cidade.

Numa madrugada, cercado por quatro homens fortemente armados, parte a carruagem da mina para a cidade levando 50 mil pesos em ouro. No lusco-fusco do nascer do dia a viagem, como tantas outras, transcorre tranqüila. O ar da manhã instiga os cavalos e, reanimados os sonolentos guardas. Logo atrás daquela lombada fica Pueblo Nuevo e os guardas já antecipam o prazer de gastar os 100 pesos ganhos naquela verdadeira "sopa" de proteger um carregamento de ouro, numa estrada onde nunca se dera um assalto. "Saloons" mulheres tequila...

— "É um assalto!" — Firme no meio da estrada, montaria atravessada e rifle apontado em direção a um dêles — ninguém sabe qual, um cavaleiro solitário.

A surprêsa se acentua quando uma voz calma grita da esquerda de um barranco: "Fiquem quietos, porque estão cercados".

Da direita, em tom jocoso, uma outra voz: "E não duvidem".

Questão de segundos. Entre perder os cem pesos e a vida, os guardas mercenários optam pela primeira alternativa e numa quase cena combinada lançam os fuzis ao chão. O proprietário, temeroso, esboça uma reação, mas não chegou nem a tocar o cinturão, sentindo e depois ouvindo uma dor aguda atravessar-lhe o punho.

— "Saiam!" — ordena o cavaleiro solitário no centro da estrada.

Como autômatos, cumprem a ordem e continuam cumprindo quando êle aponta com o cano do rifle a estrada em sua frente. E o longo caminho a pé até Pueblo Nuevo. Adeus sem pesos, mulheres e tequila, pensam os guardas. Adeus meus 50 mil pesos-ouro, rumina o rico proprietário menos preocupado porque em seu íntimo já trama a maneira como conseguirá recuperá-los, talvez expulsando de alguma mina mais pobre algum mineiro nôvo, sem dúvida; talvez obrigando seus empregados a duplicarem a produção...

De esquerda desce Ignacio, seguido de Refúgio da direita, que se juntam a Pancho. Os alforges são carregados nos cavalos da montaria e em minutos partem em direção oposta a Pueblo Nuevo, levando pelo cabresto os quatro cavalos dos guardas e a carruagem, agora vazia. Cavalgam velozmente e quando o sol já vai alto atravessam a fronteira de Sinaloa. Só agora Pueblo Nuevo tomava conhecimento do assalto, com a chegada dos trôpegos assaltados.

Há muito, a carruagem fôra deixada para trás e agora soltam animais de tração. Os de montaria servem para êles mudarem, de hora em hora, e não cansarem demais os outros. Um dia depois, ao cair da noite, acampam próximos às serras de Canatlan, no Estado de Durango. E no dia seguinte, iniciam novamente a viagem: destino Rio Grande.

Logo nascerá o dia. Contornam Canatlan, quando ouvem um barulho de cascos, num trotear lento. Algumas pedras servem de proteção. Aproxima-se mais o bater de cascos, na estrada empoeirada. Impacientam-se. Na estrada surge, calmamente, um velhinho, num também velho matungo, puxando dois jumentos. Cada jumento carrega dois enormes jacás. Pancho sorri... Inácio se exaspera.

— "Que trazes aí? — grita saindo do esconderijo.

— "Bons dias amigos, diz o velho, satisfeito por ver alguém àquela hora.

— "Não perturba, velho — torna Inácio — Diz logo o que tens aí"

— "Levo pão de Catacian para a fazenda de Santa Isabel onde trabalho" "Vejo que és um estranho, pois não me conheces, como todos em Catacian. Se fôres a Santa Isabel, procura por "Tequila" que é como todos me chamam"

— "Vou ficar com um tanto, porque não quero ir até Catacian"

E Inácio se adianta ante os protestos do velho, desamarrando um jacá, deixando cair algumas bisnagas pelo chão. O velho treme, mas ainda tem fôrças para tentar impedi-lo. Dá-lhe com uma chibata talvez tão velha quanto êle. Inácio se enfurece e, rápido, sua mão desce até o coldre, sacando a pistola. Um, dois, três segundos. Seu dedo já apertava o gatilho, quando um estampido se ouve e a pistola ao mesmo tempo salta-lhe das mãos.

Estupefacto, Inácio vê Pancho adiantar-se com o revólver ainda fumegante: — "Na minha frente ninguém se aproveita de um velho" diz firme.

Um riso amarelo, parece dar o caso por encerrado da parte de Inácio e o revólver volta para o coldre de Villa. O até há pouco amigo desmonta e apanha a pistola. Pancho se volta calmamente, mas um sexto sentido fá-lo virar-se no momento exato em que uma bala partia em sua direção. Como um raio nôvamente o revólver aparece em sua mão e um tiro só parte atingindo Inácio, antes que pudesse ocultar-se atrás do cavalo. Foi questão de segundos assim como segundos durou sua agonia...

Refúgio Alvarado silente assistiu a tudo. Sua alma de bandido curtido, fica em dúvida desafiar Pancho que se mostrara grande pistoleiro, por causa de um amigo morto ou continuar em boa paz e já agora com maior participação no produto do assalto. Não teve dúvidas: "Se morreu foi porque quis" — justificou-se.

Pancho Villa apanha alguns pesos e dá ao velhinho, mandando-o embora: — "Podes ir meu bom amigo e a quem perguntar diga que Pancho Villa não permite cruzar caminho com covardes"...

A velha chibata serve para atiçar se isto ainda fôsse possível, o matungo. Alguns pães são amassados. Outros tingem-se de vermelho ao rolar para junto do bandido morto...

Sem uma palavra os dois bandoleiros prosseguem, só parando já muito além de Catacian. Fazem a partilha e Pancho exige que Refúgio fique com a maior parte: "Inácio era o seu amigo há mais tempo e isto servirá de compensação"...

Nenhuma referência ao incidente. Refúgio não discute. Reconhece a supremacia do outro e resolve: "Não vou permitir a liderança de um jovem, que bem poderia ser meu filho"...

E à noite, quando deveria estar de vigia, parte, deixando Villa entregue à própria sorte...

A surprêsa de um despertar sòzinho, cede lugar à determinação de mudar de vida e tentar, uma vez mais, ser honesto. Desiste de ir para Rio Grande, dirigindo-se para San Juan del Rio, onde sabia morar um conhecido da família — Antônio Retaña, próspero comerciante e, por incrível que pareça, honesto e leal.

Ninguém ali conhecia pessoalmente Pancho Villa, mas sua fama era notória. Não teve dificuldades em se adaptar à nova vida e sua abastança não chegou a impressionar ninguém, morando como morava com dom Antônio Retaña, conhecido pelas suas posses.

Um mês, dois meses e cada vez mais adaptado, Pancho se interessa pelos problemas locais. Dez mil pesos destina à sua família, em Rio Grande os outros distribui, pouco a pouco entre os desprotegidos de San Juan del Rio. Sem nenhum alarde, pelo simples prazer de dar. Com três mil pesos conseguiu comprar o delegado e seus auxiliares, liberando cinco peões, detidos ali há meses, passando quase que só a pão e água, porque mataram uma rês perdida, que um estanceiro pensou fôsse sua. Nunca provou isto, mas o delegado, ante o dilema de soltar os cinco e ficar "mal visto" com o potentado e deixá-los mofar, resolveu que êles ali permaneceriam até que a morte os levasse. Não tinham ninguém, a não ser suas famílias — dois filhos de um dêles morreram de inanição. "Que importa, pensava a autoridade, não posso facilitar". "Ainda se tivessem algo o que tirar"...

Nas conversas de ruas e "saloons" Villa soube da situação. Ouviu as várias versões. Visitou as famílias. Proveu seu sustento e três mil pesos resolveram a situação com o delegado: — "E a fiança arbitrada", disse cinicamente o policial. Mas no dia seguinte alguém reservadamente contou ao jovem que o honesto delegado, com diversas dívidas pela cidade — seu sôldo era pequeno — comprara uma casa por dois mil pesos.

Mas o dinheiro foi terminando e um dia Francisco Arango, nome pelo qual se tornou conhecido em San Juan del Rio, teve de pedir ao amigo — Antônio Retaña — que arranjasse um emprêgo. O amigo foi mais além. Dá-lhe participação em uma mina, da qual só tinha a concessão, nunca explorando-a.

E uma manhã, quando todo o "pueblo" dorme, Pancho parte para as montanhas, com armas, mantimentos e farto material para explorar a jazida. O aproveitamento dela é incerto.

Volta a viver sua vida solitária, tendo como companheiros os cavalos e de vez em quando algum viajante, ou alguém vindo de San Juan para supri-lo de víveres ou material. Dois, três meses e o rendimento da mina é mínimo, não dá para sustentá-lo, vivendo mais às expensas do amigo. Desiste.

Não aceitando as ponderações de don Antônio Retaña, pensando que estava se tornando um fardo parte uma noite com uma recomendação para um construtor num lugarejo próximo. Vai ganhar dois pesos diários, para quebrar ladrilhos.

Sua fôrça de vontade e tenacidade pouco a pouco colocam-no na condição de melhor operário Progride. Ajudante de pedreiro. Pedreiro. Um dia o patrão o chama e lhe comunica que a partir de então era o capataz. Faziam seis meses que trabalhava ali. De dois pesos diários, passara a ganhar vinte. Agora tem de superintender tôdas as obras de construtor no lugarejo. O negócio se expande e é surpreendido, dois meses após, por uma proposta assombrosa: a sociedade, encarregado êle do local, e o outro, o antigo patrão, em San Juan del Rio, para onde se expandiram as obras.

Seu trabalho redobra. Já consegue ganhar por semana quinhentos e seiscentos pesos. É pessoa conhecida do local, as mães o apontam aos filhos como exemplo de honestidade, trabalho e fôrça de vontade. É a vida feliz que sempre sonhara...

Mas, sempre um um mas... Um dia, contava, com o sôesa, a féria da semana, quando é interrompido pelo nôvo comandante de polícia local, chegado três dias antes. O sócio é chamado à parte e o polícia confabula com êle em voz baixa, de vez em quando alhando-o de soslaio.

Quando a autoridade parte, um vinco de preocupação marca a fronte de seu sócio. "Pancho Villa, exclama êle com surprêsa para o amigo. "Esse nôvo comandante estêve me contando sua vida. Ele também é de Durango e conhece com detalhes tudo que dizem de você".

E aponta patético: Ainda sou seu amigo. Fica a você a decisão. Quero adiantar porém que se não tomou uma decisão hoje, foi em consideração ao prestígio que soube gozarmos por aqui, eu em particular. O que decidir está feito"

— "Obrigado, diz Pancho, e sem mais uma palavra sai. Num rancho próximo compra um bom cavalo alazão. Na loja, a única existente no local, adquire uma "Winchester .73" farta munição, dois revólveres, tudo enfim que abandonara a tanto tempo...

A madrugada já não o encontra ali. Partira, mais uma vez, para as montanhas, desta feita com um travo amargo, pois sentira o prazer de ser um cidadão considerado por sua honestidade e trabalho...

(Próximo capítulo — "Como se forja um revolucionário")

Mestra Iandasã, após falar à reportagem de LUTA DEMOCRÁTICA, em seu Templo, Rua Carneiro de Campos, 35, S. Cristóvão.

Êste é o Caboclo SIPOZEIRO, em seu "Cavalo", o Pai-de-Santo, Babalaô Virgílio Rua Miguel de Frias, OK Caboclo.

NOS DOMÍNIOS DA FÉ

(Umbanda -- Espiritismo -- Esoterismo -- Candomblés -- Reencarnacionismo)

ENCANTADOS VODUNS E OS...

Cabocla Iara e "deusa" INDAIA — Iocos e Narãs — Os feiticieros — Ritual Secreto ——— Reportagem para LUTA DEMOCRÁTICA

Antes mesmo da chegada dos primeiros grupos de negros vindos da África, o indígena tinha seu CULTO, seus "deuses"; se o negro tinha seus VONDUNS, BACUROS ou ORIXÁS, dispunham os indígenas dos seus "ENCANTADOS", espíritos da natureza que se materializam, tornando-se visíveis aos olhos humanos. Em tôrno dos encantados foram escritas as mais belas lendas.

IARA, INDAIA

Yara, a conhecida Cabocla, como a Jurema, aparece nas cachoeiras, e INDAIA confunde-se um pouco com a OXUMARÉ dos nagôs, pois Indaia é uma divindade que seis meses vive na água dôce e seis meses vive na água salgada. Sendo a água o princípio da vida, INDAIA representa êste princípio.

IOCOS E NARÃS

Conhecem os negros uma divindade denominada IOCO, enquanto entre os indígenas do Amazonas é Mestra Iarandasã quem nos diz: "Iocos são espíritos intermediários; enquanto Naras ou Narãs são encantados.

OS FEITICEIROS

Os Feiticeiros ou Quimbandeiros africanos, são entre os indígenas amerindios, os PAGÉS, entre êles o "médium" é pessoa sagrada, pois o receber espíritos é uma missão divina. Invocam o raio a fim de IMANTAR a pedra (otás entre os negros), levando-as numa cesta e postando-se em lugares altos.

RITUAL SECRETO

O ritual e liturgia dos cultos amerindios ou caboclos no Amazonas é secreto, muito similar ao ritual egípcio. As mulheres, quando iniciadas são a Mãe Grande, a ela são consagradas grandes honrarias. Durante a iniciação, que é feita no rio, o iniciado alimenta-se de frutas, raizes, levando inclusive, comida apropriada para os "deuses". Mas, continua Mestra Iarandasã, eu fui iniciada num rio, onde fui jogada. Os rios do Amazonas, diz ela, minha terra, são sagrados, cada um tem sua côr própria, seja o Solimões (corruptela de SALOMÃO, diz Iarandasã), Orinoco, Negro, Madeira e mais 56, pois ao todo são 60.

INDIOS E CABOCLOS

Não são a mesma coisa. Fato que é confirmado pelo Pai de Santo Crioulo. O índio é um ser que se identifica com a própria natureza, enquanto o caboclo é um misto de selvagem e civilizado. É batizado, tem nome de civilizado. Isto já no Pará. No Amazonas a linda cabocla Iára, confunde-se com as Ondinas, divindade ou gênio que aparece nas águas.

DEUSES E GÊNIOS

Mestra Iarandasã, com seus discípulos, alguns naturais também do Amazonas, confirmando suas palavras, distingue para o repórter, os "deuses" dos "gênios" Enquanto os "deuses" executam apenas trabalhos espirituais, os Gênios executam ambos. Em um livro sob o título: Os Encantados na Umbanda", Mestra Iarandasã explica bem o assunto. Saravá os Encantados.

Nota do redator: Além da reportagem feita na ilha do Governador com auxílio da irmã Nair, divulgarei o nome de alguns Caboclos do Pará, do chamado ritual Nagô Caboclo. Segue-se reportagem feita com o conhecido Primaz da Umbanda, sr. Benjamim Figueiredo: "Umbanda, Almas e Quimbandeiros", e o relato "Apenas Duas Velas" da leitora e escritora madama Wilta Walsh Bastos.

A CONGREGAÇÃO

Religiosa Umbandista Brasileira lança veemente apêlo aos irmãos umbandistas, sejam quais forem seus rituais (a Congregação não distingue nenhuma divisão ou separação, todos, sejam quais forem os rituais, — distingue apenas "nações"" ou ""ninas" — são UMBANDISTAS sujeitos a um só princípio, seja ÊLE OBATALA ou ZAMBI), sim, apela aos irmãos e ao povo em geral para que enviem, ainda hoje, URGENTEMENTE, seu donativo. Está lutando com dificuldades, sem auxílio dos podêres públicos, para MANTER suas obras sociais. Por menor que seja, AJUDARÁ A INSTRUIR UMA CRIANÇA. Avenida Automóvel Clube 3188, sob., Irajá; podendo entregar na Tesouraria da Confederação Espírita Umbandista, Rua do Lavradio 102; na Revista KABALA, ou aqui em LUTA DEMOCRÁTICA Ajudemos a CONGREGAÇÃO

13 DE MAIO

Você é umbandista, gosta da Religião de Umbanda? Então prestigie a festa do PRETO VELHO. Procure a sede da Confederação Espírita Umbandista, R. do Lavradio, 102; Primado de Umbanda ou Tenda Mirim, Rua Ceará, 187; Federação Nacional das Sociedades Religiosas de Umbandas, Rua São Francisco Xavier, 544, ou Congregação Religiosa Umbandista Brasileira, Av. Automóvel Clube 3188, Irajá, onde encontrará lista de adesões

AGRADECIMENTO

A diretoria da Congregação Religiosa Umbandista Brasileira agradece a todos os irmãos que compareceram à justa homenagem prestada à irmã MARIA GREUS PEREIRA, recém-desencarnada

A Cabana Unidos a Jesus, sob a presidência do irmão Antônio Gonçalves Rodrigues está funcionando em seu nôvo Templo, Estrada Velha da Pavuna. Saravá.

Tenda São Sebastião — A Ialorixá d. Guiomar comunica que já está atendendo seus filhos às segundas, quartas e sextas, Rua Guatemala, 367.

NOS BASTIDORES DE UMBANDA

O programa criado é apresentado por Rodasil, às terças-feiras, na Rádio Solimões, agora em nôvo horário isto é, às 20.30 horas Ouçam.

CURSOS

Estão abertas as matrículas para os seguintes Cursos: Primário, Datilografia (máquinas novas), Auxiliar de Escritório, Corte e Costura, Línguas: Inglês, Francês, Tupi e dialetos africanos. Av Automóvel Clube 3188.

UNIÃO NACIONAL DOS CULTOS

Em sua sede Estrada Santa Efigênia 152 Taquara dia 15, reunião do Supremo Conselho Sacerdotal sob a direção do dr Byron e José Ribeiro

TENDA E. JESUS E MARIA

Visitaremos hoje a Tenda dirigida pelo Damásio situada à Rua "D" fim da Estrada do Saco, Cascatinha Olaria

GRUPOS FAMILIARES

A Congregação Religiosa Umbandista Brasileira está expedindo instruções para a criação dos Grupos Familiares da Religião de Umbanda Escreva: Av. Automóvel Clube 3188. Irajá.

Abaçá de OxáGuian. Rua Itati, 596, Colégio direção do Babalaô Ascarino tendo como Mãe Pequena sra Zilma Atende às terças e quintas Toques aos sábados.

CORRESPONDENCIA

Irmão Coronel firme-se com as Almas. Aguarde cartas Irmã Ana, bairro do Centenário, Duque de Caxias aguarde o que pede; irmão Isaú, será atendido; irmão Valdemar, reunião às quintas-feiras, 17 horas; irmão Edson mandaremos uma carta irmão Thetis aguarde, será atendido; irmão Arlindo, será atendido; o irmão ou irmã que enviou lista, será atendido; irmão de Bento Ribeiro será atendido; irmão Osório, tenha fé irmã da rua Ana Néri vibre com a corrente na próxima quinta-feira, 18 horas; irmão Vanderlei, confie em Pai Ambrósio, o bom Samaritano Espiritual, ÊLE irá vê-lo e confortá-lo. Irmão Miranda, será atendido, tenha fé Irmão Veloso será atendido, aguarde carta com resposta Outras respostas ficam para domingo Escrevam: PAI AMBRÓSIO Av Automóvel Clube 3188 Irajá. Corrente Espiritual de Umbanda.

CORRENTE ESPIRITUAL DE UMBANDA
(Mental e Universal)

Realiza, diàriamente, às 6, 12 18 e 24 horas PRECES e IRRADIAÇÕES Pedidos para Avenida Automóvel Clube 3188 Irajá Pede e aceita flôres velas para as Almas

As quintas-feiras às 17 horas PASSES curadores às 19 horas Aula para "Médiuns" de UMBANDA.

Ao terreiro de Beira-Mar e São Miguel Estrada da Gávea 201, Gávea, compareceram várias autoridades da Umbanda, entre as quais Mamede José D"Avila, representando a Confederação Agradecemos o convite. Representou-nos o bom irmão Irênio.

UMBANDA NO E. DO RIO

Desejando conhecer pessoalmente os problemas de Tendas e Terreiros, peço que escrevam.

KABALA — Já está circulando o nôvo número com: Previsões Astrológicas o Horóscopo. Agradecemos

TENDA MIRIM

Dia 15, com início às 14 horas, em seu amplo Templo, Rua Ceará 187, 4ão Francisco Xavier, direção do Primaz Benjamim, festa do CABOCLO MIRIM, com todas as filiadas presentes, inclusive algumas dos Estados Será uma festa de Confraternização da alta cúpula da Religião de Umbanda. Saravá o CABOCLO MIRIM.

UMBANDA EM MARCHA

As terças-feiras, na Rádio Clube Fluminense, às 21 horas e às quintas-feiras, 21 horas, na Rádio Difusora Duque de Caxias, direção de Renato Lima. Ouçam.

Escola Profissional de Corte e Costura
Eloyna Annecchini de Araújo

autora do livro Método Prático e Aperfeiçoado de Corte e oCstura "ENSINO SEM MESTRE"

Rua Voluntários da Pátria, n.º 67 ap. 201 — Tel.: 26-494. — BOTAFOGO. Agora também no Estado do Rio: Rua Condêssa do Rio Nôvo, 795 — Três Rios.

◆◆◆

A autora do método atenderá no curso que mantém devidamente legalizado, dando aulas, também, por correspondência para os Estados.

No curso que mantemos em Botafogo, além da Aula de Corte e Costura, temos aulas de Bordados à mão. Serzido invisível e fazemos moldes de qualquer modêlo em tamanho natural.

Avisamos que já está à venda o livro ENSINO SEM MESTRE só para meninos e meninas até à idade de 12 anos. Tôda mamãe zelosa deve ter êste livro como guia certo para confeccionar qualquer modêlo para os seus filhos, pois êle é um verdadeiro curso tal a facilidade dos detalhes apresentados.

AVISO: A edição do livro "ENSINO SEM MESTRE", sairá em fins de abril, com tôda a certeza, pois, agora a sua confecção está sendo ultimada em uma outra Gráfica, existindo um contrato de entrega em tempo certo.

FULMINAN

Inseticida doméstico, que mata todos os insetos, sem prejudicar a saúde humana por ser inteiramente vegetal, não mancha móveis nem vestuários, aroma agradável, efeito fulminante. FULMINAN o melhor inseticida, use e compare. um produto de

QUIMINDUSTRIA FULMINAN LTDA.

Rua Lomas Valentina, 3 D. de CAXIAS — RJ

COMPRE DE GRAÇA!

MÊS DE FESTA

VEJA COMO É FÁCIL:

- Basta estar em dia com as prestações de sua última compra
- Ou comprar neste mês de festa
- Para ganhar mercadorias no valor da sua compra (e quem escolhe é você)
- Vá hoje mesmo à sua loja Ponto Frio levando seu talão de crédito em dia e exija um cupão que lhe dará direito a concorrer diàriamente durante todo o mês de março.

VÁ HOJE MESMO PARA CONCORRER MAIS VÊZES!

- As apurações serão efetuadas diàriamente às 17,30 hs. na loja do Ponto Frio, Uruguaiana, 134
- Os sorteados serão avisados por telegrama, pelos jornais e por telefone.

CARTA PATENTE NP 224 - PLANO 1 DA RÁDIO GLOBO S. A.

No mês de festa do crediarista Ponto Frio!

DORMITÓRIO BÉRGAMO
Mod. RP - 43 em caviúna.-4 peças, guarda-vestidos com 4 portas e 2,20 m. Cama de casal conjugada, camiseiro conjugado com quadro de espelho e banqueta
12 PAGAMENTOS SEM JUROS
À VISTA COM 20% DE DESCONTO

SALA BÉRGAMO LUXO
Em caviúna com 8 peças: Buffet com 4 copos, 2 portas de correr, 4 gavetas, divisão para faqueiro e lindo bar giratório, mesa console e 6 cadeiras.
12 PAGAMENTOS SEM JUROS
À VISTA COM 20% DE DESCONTO

Dê os seus móveis velhos como entrada e pague o restante em 1 ano, sem juros

SOFÁ-CAMA LAFER
Mod. MP-7 Florença. Totalmente estofado com Plastispuma Trorion.
12 PAGAMENTOS SEM JUROS
À VISTA COM 20% DE DESCONTO

POLTRONA FIXA LAFER
Mod. MP-7 Florença. com as mesmas casacterísticas do sofá porém fixa.
12 PAGAMENTOS SEM JUROS
À VISTA COM 20% DE DESCONTO

MESA DE CENTRO E CANTO
Pés em decapé, tampo de mármore em modêlo Luiz XVI. Decapé com filetes dourados. Decorativo.
12 PAGAMENTOS SEM JUROS
À VISTA COM 20% DE DESCONTO

ou 1.000, de entrada e o restante facilitado ao máximo!

Ponto Frio

PONTO FRIO JÓIAS Rua Uruguaiana, 95
Rua Uruguaiana, 134
Av. N. S. de Copacabana, 795-A
Rua Carolina Machado, 418

CENTRO: Rua Uruguaiana, 134 a 144 - Rua da Assembléia, 28 a 30
MADUREIRA: Rua Carolina Machado, 412 a 420
CAMPO GRANDE: Rua Coronel Agostinho, 101 e 101 A-B
VICENTE DE CARVALHO: (Loja do Depósito): Estr. Vicente de Carvalho, 730
NITERÓI: Rua da Conceição, 79 CAXIAS: Av. Nilo Peçanha, 248 a 258
SÃO CRISTÓVÃO: Rua S. Luiz Gonzaga, 2120 S. J. MERITÍ: Rua da Matriz, 265
NOVA IGUAÇÚ: Av. Gov. Amaral Peixoto, 75 a 79
BENFICA: Rua Prefeito Olímpio de Melo, 1845
Aguarde próxima estréia do programa PONTO RIO sábado ás 21:15 hs. na TV Excelsior - Canal 2

Labor

UM MORTO AO TELEFONE
O 1º FILME DE Suspense FEITO NO BRASIL / DIA 16
ÓPERA PRAIA DE BOTAFOGO - 340 LIVIO BRUNI
E GRANDE CIRCUITO

HOROSCOPO

(DOMINGO — 8 DE MARÇO DE 1964)

PEIXES (de 20 de fevereiro a 20 de março)
Trate hoje de se dedicar às tarefas sem preocupações e sem conseqüências. Faça passeios pela manhã e visite velhos amigos pela tarde. Horas: 11 e 15; números: 190 e 304.

ARIES (de 21 de março a 20 de abril)
Procure regular seus compromissos. A dívida não é uma situação muito agradável, principalmente quando se precisa do prestígio para grangear posição e fazer negócios. Horas: 9 e 11; números: 12 e 25.

TOURO (de 21 de abril a 21 de maio)
Terá sucesso com pessoas do sexo oposto. Aproveite a oportunidade para amar e sentir a afeição daqueles que lhe querem bem. Horas: 9 e 14; números: 653 e 198.

GEMEOS (de 22 de maio a 21 de junho)
Tenha cuidado com as palavras e os atos. Você pode ferir pessoas que muito lhe estimam quando tenta substituir a razão pelo impulso. Horas: 8 e 13; números: 639 e 134.

CANCER (de 22 de junho a 23 de julho)
Os planos são sempre necessários para aquêles que desejam vencer na vida. Planeje e tenha paciência, pois na vida não pode ser feito tudo de afogadilho. Horas: 8 e 14; números: 308 e 741.

LEÃO (de 24 de julho a 23 de agôsto)
Seja equilibrado em tôdas as suas atitudes. Não discuta em excesso, pois só lhe causará contrariedades e inimizades. Horas: 6 e 11; números: 638 e 165.

VIRGEM (de 24 de agôsto a 23 de setembro)
Transfira tudo de importante que tem para realizar hoje para ocasião mais oportuna. Os astros não se mostram favoráveis. Horas: 8 e 14; números: 381 e 947.

LIBRA (de 24 de setembro a 23 de outubro)
Aproveite o dia para concretizar os planos de contatos comerciais que vinha elaborando. Estude com cuidado, mas realize com confiança. Horas: 7 e 14; números: 639 e 748.

ESCORPIÃO (de 24 de outubro a 22 de novembro)
Não se irrite com pequenas coisas. Procure manter-se calmo mesmo diante dos desarranjos dos outros. Horas: 12 e 16; números: 512 e 285.

CAPRICORNIO (de 22 de dezembro a 20 de janeiro)
Satisfaça suas ambições de melhora de vida. Conseguirá seus objetivos, sem muito esfôrço. Horas: 7 e 16; números: 890 e 945.

AQUARIO (de 21 de janeiro a 19 de fevereiro)
Os fluidos astrais se mostram favoráveis. Faça passeios com amigos e parentes, usufruindo o ar puro do campo ou as águas mansas da praia calma. Horas: 9 e 15; números: 638 e 142.

SAGITÁRIO (de 23 de novembro a 21 de dezembro)
As vibrações lhe são favoráveis hoje. Procure solucionar tudo de pendente que tiver. Uma satisfação íntima poderá lhe surpreender hoje. Horas: 6 e 12; números: 638 e 949.

(AMANHÃ — 2.ª-FEIRA — 9 DE MARÇO DE 1964)

PEIXES (de 20 de fevereiro a 20 de março)
Se souber controlar tôdas as atividades do dia de hoje chegará a bons resultados nos planos que tem em mente. Horas: 7 e 13; números: 738 e 165.

ARIES (de 21 de março a 20 de abril)
Faça mudanças que tem em mente, mas não se precipite no açodamento de transformar tudo. As tradições são elementos que podem e devem ser conservadas. Horas: 7 e 13; números: 603 e 839.

TOURO (de 21 de abril a 21 de maio)
Quando a consciência fala é sinal de que existe um registro de censura. Aproveite os conselhos de sua consciência e os siga. Horas: 7 e 11; números: 390 e 113.

GEMEOS (de 22 de maio a 21 de junho)
Dedique hoje parte de seu tempo nos contatos com pessoas importantes, poderá lhe trazer bons proveitos. Horas: 8 e 16; números: 674 e 109.

CANCER (de 22 de junho a 23 de julho)
Saiba ser um colaborador desinteressado. Aquêles que fazem tudo visando sempre um interêsse inferior, quase sempre fracassam. Horas: 8 e 13; números: 648 e 934.

LEÃO (de 24 de julho a 23 de agôsto)
Os astros não estão favoráveis a você nesta quadra. Procure manter a calma e tudo sairá bem. Horas: 7 e 13; números: 600 e 138.

VIRGEM (de 24 de agôsto a 23 de setembro)
Tenha calma no lar. Os familiares não podem receber tôda a carga de uma semana de tensão e de trabalho exaustivo. Horas: 7 e 11; números: 739 e 856.

LIBRA (de 24 de setembro a 23 de outubro)
Se estiver livre, procure fazer visitas aos que lhe falam de perto ao coração. Esqueça antigas divergências e abrace afetivamente os velhos amigos. Horas: 7 e 13; números: 602 e 129.

ESCORPIÃO (de 24 de outubro a 22 de novembro)
Tenha extremo cuidado com a sua saúde. A boa saúde é importante fator para o progresso individual. Alimente-se bem para ter boa saúde. Horas: 20 e 21; números: 300 e 020.

CAPRICORNIO (de 22 de dezembro a 20 de janeiro)
Faça hoje apenas o que fôr rotineiro, deixando o que fôr mais importante para ocasião mais oportuna. Horas: 7 e 14; números: 401 e 2 084.

SAGITÁRIO (de 23 de novembro a 21 de dezembro)
Um bom dia para atividades comerciais e entaboiar planos novos para atividades futuras. Horas: 7 e 14; números: 608 e 821.

AQUÁRIO (de 21 de janeiro a 19 de fevereiro)
Procure ligar-se às pessoas de prestígio. As boas relações são fatôres importantes de sucesso na vida. Falta pouco para alcançar o sucesso total. Depende de você mesmo. Horas: 8 e 15; números: 508 e 196.

HOTEL OBELISCO
AMBIENTE AGRADAVEL PARA PASSAR FINS DE SEMANA
REFEIÇÕES DE PRIMEIRA ORDEM
BEBIDAS NACIONAIS E ESTRANGEIRAS
Rodovia Washington Luis —
KM 6 — POSTO TRES MARIAS

SOCIAIS

Aniversários

Completa cinco primaveras a garôta Tânia, filha do sr. Aldemir R. Carvalho e D. Elsa Francisca de Carvalho. Residente na Rua do Lavradio, 109 centro. Por êste acontecimento os pais de Tânia oferecem uma lauta mesa de docês aos seus amiguinhos.

ESTÃO ANIVERSARIANDO, os srs.: Ciro Fernandes de Brito; Heitor Costa, dr. Gilson Amado; Abelardo de Sousa Pinto; dr. Guilherme Romano; José Jorge Leite; dr. Acrísio Peixoto de Sousa Filho, conceituado médico do Hospital Souza Aguiar; professôra Ivone Belizi Martins Pinheiro, espôsa do sr. Moacir Augusto Martins Pinheiro; sra. Enilda Leite Marinho, digna consorte do senador Gilberto Marinho e a menina Monica Laika, dileta filha do sr. Clemente José de Oliveira e da sra. Vanda de Castro Oliveira.

O lar do casal João Monteiro e Esperia Candida Monteiro, está em festas, pois a sua dileta filha Vera Lúcia (foto) completa 15 floridas primaveras na data de hoje.

Pela passagem hoje de seu 15.º aniversario a srta. Maria Lúcia Marrão Ferreira residente à Rua Getúlio de Moura, 293, casa 16, em Olinda, oferecerá uma lauta mesa de doces aos seus convidados.

Nascimentos

ELIANE SILVA — Está enriquecido o lar do sr. Osmar de Sousa Melo funcionario do Ministerio da Aeronautica, e de sua consorte, professôra Elsa Silva Melo, com o nascimento de uma menina, que na pia batismal receberá o nome de Eliane Silva Melo.

FLAVIO HENRIQUE — O sr. Henrique Tarcitano e sua espôsa, sra. Lúcia Adelaide Antunes Tarcitano, estão participando o nascimento do menino Flavio Henrique, primogenito do casal.

Conferências

O jornalista Celso Rosa fará no decorrer de março e abril, com encerramento em maio, aos sábados na sede da Escola Superior Iniciática de Umbanda, um ciclo de conferências sôbre a religião de umbanda, abrangendo aspectos filosóficos, ritualísticos dialetos, iniminação e preparação do "filho". Informações e matrículas: Avenida Automóvel Clube 3 188 Iraja.

Outros valores da religião de umbanda estarão presentes. Inscreva-se.

Espancado e queimado a ponta de cigarro no DP

Exibindo marcas de violências inomináveis por todo o corpo, apresentou-se ontem ao juiz Hélio Trindade, da 11.ª Vara Criminal, o vendedor de sapatos Jorge de Sousa Rosas, que denunciou como seus algozes 4 policiais do 27.º DP. Afirmou na presença do magistrado que foi queimado a pontas de cigarros e charutos, depois de ficar por mais de 3 horas amarrado a uma janela do corredor daquela dependência, submetendo-se a tôda sorte de maldades. Apontou como o mais selvagem dos policiais o o detetive que atende por "Cardeal", idealizador de todos os processos de torturas que lhe foram aplicadas.

Rememorando os antecedentes da monstruosidade da Polícia, Jorge contou que fôra preso no dia 21 de fevereiro, em sua residência (Rua 9, quadra V, n.º 33, no bairro de Guadalupe), por policiais que fizeram vários disparos no quintal da casa, matando, inclusive, um pato de sua criação doméstica. Preso, foi amordaçado depois e algemado, sendo levado para o distrito, não sem antes sofrer espancamentos diante de familiares e vizinhos. Na presença do comissário, quis saber de que era acusado e novamente apanhou, ficando desacordado. Quando voltou a si, notou que os policiais haviam colocado em seu bôlso um pacote, contendo maconha. Assim, foi lavrado um flagrante, constando no auto como testemunhas os detetives Dauri Alves Cardeal, Armando Gomes da Silva e Adalber Domingos Barbosa.

Após ouvir o relato da vítima, o juiz encaminhou-a a exame de corpo de delito no Instituto Médico-Legal, marcando nova audiência para ouvir os policiais inquiridos.

CRUZADAS

ANTONIO FABELO CHAVES

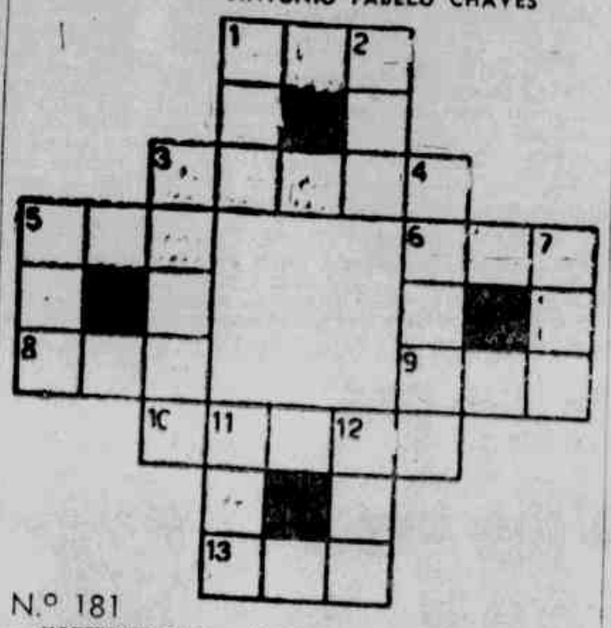

N.º 181

HORIZONTAIS: 1 — Perfeito; 3 — Mentira, balela; 5 — Doença; 6 — O acusado; 8 — Discurso laudatório; 9 — Relatório; 10 — Comilões; 13 — Espaço de 365 dias.

VERTICAIS: 1 — Taberna; 2 — Oceano; 3 — Era; 4 — Carabinas; 5 — Muitos; 7 — Mulher muito bonita, tentadora; 11 — Rebôrdo do chapeu; 12 — Momento, cena.

SOLUÇÃO DO PROBLEMA 180

HORIZONTAIS: 1 — No; 3 — Aturar; 5 — AC; 6 — Aa; 7 — Or; 9 — Lar; 10 — Tri.

VERTICAIS: 1 — Nua; 2 — Ora; 3 — Aca; 4 — Ror; 5 — Al; 8 — Ri.

Continua a desidratação na capital gaúcha

PORTO ALEGRE, 7 (Asapress) — A desidratação continua atacando a população infantil, bastando considerarmos que nos últimos dias, uma média diária de aproximadamente, duzentas crianças acorrem aos postos de desidratação instalados nos diversos pontos da cidade, pela Secretaria de Saúde do Estado.

SOCIETY & ADJACÊNCIAS

KLEBER LOPES

O comendador Abel Rodrigues reelegeu-se na Casa das Beiras — Mauricio Fará no Vale do Ipê — Renascença ganhou milhões — Mary Elisabete vai casar — Clube dos Subtenentes e Sargentos do Exército: sede nova

APESAR dos desmentidos, o comendador Abel Rodrigues da Costa, presidente da Casa das Beiras, reelegeu-se no pleito realizado no decorrer desta semana, no aristocrático clube da Rua Barão de Ubá. O comendador já escolheu inclusive o seu novo diretor social que será o sr. Armando Paulino de Almeida.

O TRIRRIENSE dr. Mauricio José Fará, ex-"player" futebolista do C.R. Flamengo é o novo diretor-social do mais famoso clube do Brasil: Vale do Ipê Countri Clube.

O ULTIMO concurso para eleição da "Rainha do Renascença Clube" propiciou ao famoso grêmio do Méier a importância de 2 milhões de cruzeiros, que serão empregados na nova sede do clube localizada na Tijuca.

O MELO Tênis Clube realiza na noite de hoje uma reunião dançante, que terá duas grandes atrações: fundo musical da orquestra paulista "Biriba Boys" e desfile de modas.

NADA MENOS de 12 belas môças participarão do desfile que apontará a "Miss Charme" do Tijuca Tênis Clube. A belíssima parada de beleza e elegância será realizada na noite do dia 21 dêste.

MERI ELISABETE Contrucci Larica, uma das môças mais belas do Rio, no dia 14 de março próximo estará se tornando senhora Leonardo Resende de Araujo. O ato religioso será realizado na Igreja Santa Margarida, na Lagoa.

O VASCO da Gama apresentará, na noite de hoje, durante um baile na sede do Ginásio de São Januario as fantasias premiadas nos bailes oficiais do carnaval de 1964.

COMENTA-SE que o Clube dos Subtenentes e Sargentos do Exército estará inaugurando a sua sede própria na segunda quinzena de abril. Fala-se maravilhas das novas instalações do gremio dos militares.

A senhora Fritz (Lisbete) Engel que regressa ao Brasil no próximo dia 23

*

"DROPS DE CAXIAS"

QUEM SERA "Miss Caxias 1964?" * O E.C. Brasil estará promovendo hoje um piquenique a Araruama. * SOIREE dançante, hoje, no Itapemirim E.C. e Gramacho E.C. * UMA NOTICIA triste: o Belém F.C., a mais antiga agremiação social da cidade, perdeu a causa na Justiça e acaba de ser despejado. * A SENHORA Carlos (Floria) Alves Barreto, que se submeteu a uma delicada intervenção cirúrgica, já regressou ao seu lar e o seu estado de saúde é dos melhores. * O NOSSO prezado amigo Castro Nunes, chefe do gabinete do prefeito Joaquim Tenório, é o novo diretor-social do Clube dos Quinhentos. Capacidade para o cargo não lhe falta. * A PROPÓSITO, o Clube dos Quinhentos elegerá, no próximo dia 31, o seu novo conselho deliberativo. * O SIMPATICO casal Tarce de Freitas Lica, circulando pelo litoral do Estado do Rio com a sua novíssima e moderna lancha. O ponto de partida dos Freitas Lima é nas praias de Maná, onde êles possuem uma belíssima residência. * O SIMPATICO CASAL Vadinho e Vilma comemorou, ontem, em seu apartamento (em Braz de Pina) o aniversário (primeiro) de sua linda filha. * HAMILTON Diniz, Carlos Mendonça e Laursano Cardoso formam na Junta Governativa da Associação Caxiense de Imprensa, eleita na última segunda-feira. * MOACIR Valir e Eliete Leite formam o mais nôvo par romântico da cidade. * JÁ DE REGRESSO ao Brasil e obviamente a Caxias, a elegante senhora Fritz (Lisbeth) Engel que estêve visitando seus pais na Alemanha. * O GRAMACHO procederá durante a "soiree" dançante de logo mais, à outra apuração para a eleição da sua "rainha", que sucederá à elegante e bonita Leocádia de Moura. * DACI MUNIZ, exuberante beldade do Itapemirim, venceu, no sábado, 1.º, o concurso de frevo do seu clube. * E por hoje é só. Bom domingo para vocês.

CLÓVIS DE CASTRO
apresenta

CINEMA

Mês de março pertence ao cinema brasileiro e o público terá poucos filmes estrangerios!

DANIELLE DARRIEUX (A VETERANA) E ALAIN DELON, O NÔVO ÍDOLO, DIRIGIDO POR JULIEN DUVIVIER

Danielle Darrieux, a veterana e querida atriz francesa, e o galã (queridíssimo das meninas bonitas!), numa cena de "O Diabo e os Dez Mandamentos", realização de Julien Duvivier, com lançamento marcado para amanhã, pela Art Filmes. O episódio do filme "Honrar Pai e Mãe".

MÊS DO CINEMA BRASILEIRO NO RIO "GATO DE MADAME" EM PRIMEIRO LUGAR

No decorrer dêste mês teremos um sem número de filmes nacionais em cartaz. Estão anunciando "Ganga Zumba" (já lançado esta semana), "Pão de Açúcar" (quinta-feira que vem, no circuito Metro), "Lá no Meu Sertão", "Senhor dos Navegantes", "Um Morto ao Telefone", e as "reprises" de "Chico Fumaça", "Gato da Madame" e "Angela". As leis de amparo ao nosso cinema estão realmente funcionando, mas será de bom alvitre tôdas essas fitas nacionais em cartaz ao mesmo tempo? Existe um exibidor que acredita na eficiência dêsses lançamentos simultâneos porque — diz êle — o público viciado em cinema (e o número é grande!) não tem fita estrangeira para variar e o jeito é ir mesmo prestigiar a prata da casa... Na foto que ilustra esta nota, uma cena da comédia "O Gato da Madame", com Mazaropi (campeão de bilheteria em São Paulo) de fita métrica na mão, num concurso de misses bbas...

ELIANA E O HOMEM MISTERIOSO: "UM MORTO AO TELEFONE"

Vemos, na gravura, uma cena do filme nacional "Um Morto ao Telefone", realização de Watson Macedo, em que Eliana é uma cantora de cabaré, em Salvador, envolvida com a morte de um contrabandista de jóias, que no caso é o ator Osvaldo Loureiro. "Um Morto ao Telefone" vai ser afinal, conhecido do público carioca, após quase dois anos de espera. É um filme policial feito com bastante critério, com base numa idéia interessante de Alberto de Castro e adaptada à tela por Macedo e Ismar Pôrto. Seu lançamento, com alarde, terá lugar dia 16 do corrente, num grande circuito de cinemas de Lívio Bruni, encabeçado pelo Opera.

MAZZAROPPI É O DONO DAS MULHERES BONITAS

Mazzaroppi é o dono das mulheres bonitas, na próxima semana... e só nos filmes. Ei-lo, aqui, embasbacado com a bela Nanci Montez, numa cena de "Chico Fumaça", que o diretor Vitor Lima fêz nos tempos das "vacas magras". Mazzaroppi também pode ser visto em "O Gato de Madame", fazendo miau para a banqueira Odete Lara!

Bárbara Rutting

Bárbara Rutting, beleza alemã, fala sôbre o Brasil de 1900

O que é a coprodução "Manaus",, da Atlântida, próxima a ser vista nas telas do Rio — Os mistérios da Amazônia, num filme feito com o propósito de mostrar um Brasil desconhecido — A carreira de Bárbara Rutting conta com .27 filmes e 40 peças teatrais.

Especial para a LUTA DEMOCRÁTICA

O Brasil de 1900 é mostrado no filme "Manaus". Trata-se de uma co-produção, em Cinemascope e Eastmancolor, realizada entre a UFA, de Munique, e a Atlântida Cinematográfica. O tema, nunca antes abordado em nossa cinematografia, é a verdadeira aventura que consistiu a exploração da borracha em seu período áureo, na Amazônia. Quando a região conheceu um fausto nunca igualado posteriormente. Uma libra-pêso de borracha custava, em Manaus, uma libra-ouro inglêsa. Mas a pirataria era intensa no grande rio. Daí o nome da borracha na época: "Caucho Sangrento".

Bárbara Rutting é a principal atriz dêsse filme codirigido por Franz Eichorn Helmuth Backbaus. baus.

Bárbara chegou até nós precedida de uma carreira verdadeiramente grandiosa, pois apesar de não conhecermos seu trabalho, é uma das mais requisitadas atrizes européias, tendo trabalhado em mais de 27 filmes e 40 peças.

A condêssa de Einsiedel, como é conhecida no "grand mond" europeu, interpretou, entre outros, os seguintes papéis no palco:

"Senhorita Júlia", de Strindberg, e "Hedda Gabler", de Ibsen. Ganhou a "Palma de Ouro" em Cannes-1954, com o filme "Die Letzte Brucke" (A Úultima Ponte) de Helmudt Kuntner) e será a "Joana D'Arc, de Schiller, tão logo retorne à Europa.

Kirk Douglas já foi seu companheiro no filme "Town Without Pitty", (Cidade Sem Compaixão), de Alfred Weidemann.

Não tendo a cobertura publicitária de uma Romy Schneider, pautou-se em sua carreira por uma seriedade total diante de tudo que faz ou venha a fazer.

Adianta-nos Bárbara: sempre prêsa aos contratos, que não me permitem tirar férias há já cinco anos, resolvi fazer o papel de Suzanne, a jovem alemã que vem ao Brasil à procura de seu pai, um famoso explorador misteriosamente desaparecido na Amazônia, para conhecer a incógnita ocidental que é êste líder sul-americano. E de uma incógnita, sinto-me, palpando-me uma realidade que é todo êste grande potencial que vejo agora.

QUEM DIZ QUE ÊSTE É JONH FITZGERALD KENNEDY?

No estúdio da Warner, todo mundo, sobretudo o produtor do filme "O Herói do PT-109", achou o ator Cliff Robertson muito parecido com o falecido presidente dos Estados Unidos da América. Nós temos desconfiança bastante para achar que não. E o filme, de mais a mais, tem tôda a "pinta" de uma daquelas habituais fitas americanas sôbre o heroismo militar ianque na guerra. Algo que as pessoas esclarecidas não aceitam mais, de jeito nenhum. Em todo caso, aí fica a notícia grátis para a Warner Bros...

O Rosario de crimes

(Conclusão da pág. 4)

por Pedro Espanhol e seus asseclas.

• • •

VERIFICA-SE, então, a primeira prisão de Pedro Espanhol. O comerciante Antônio Alves, tio de uma jovem que se tornou amante do bandido, denunciou-o à polícia e a prisão foi feita pelo Inspetor Antônio Luís Pereira de Araújo, no momento em que o facínora tentava esconder-se no fôrro de sua casa, na rua Nova do Ouvidor.

• • •

OS ROUBOS e os assaltos continuavam, entretanto. Procurando um meio de sair da prisão do Aljube, Pedro ofereceu-se às autoridades para capturar os autores daquela onda de assaltos, roubos e mortes, bastando para isto que lhe pusessem em liberdade.

Sôlto para êste fim, no dia 16 de abril de 1834, seu primeiro ato foi assassinar o comerciante Antônio Alves, seu denunciante, e, naquela mesma noite, matou um cidadão francês, pelas costas, julgando tratar-se do Inspetor Araújo.

• • •

CERTIFICADO do êrro que cometeu, o chefe de Polícia ordenou a caça ao famigerado criminoso que se tinha refugiado em Inhaúma, onde aliciou grande número de malfeitores formando numerosa quadrilha.

Localizado pela Polícia, foi Pedro Espanhol cercado pelo Inspetor Joaquim Cândido que, com seus auxiliares e praças, sustentou, durante horas, cerrado tiroteio com os quadrilheiros. As baixas de ambos os lados foram grandes e, terminado o combate, Pedro Espanhol foi encontrado, gravemente ferido, ao lado de seus companheiros mortos, entre os quais o facínora José Algarve.

Removido para a enfermaria da Cadeia do Aljube, Pedro Espanhol faleceu, na manhã seguinte, o que constituiu verdadeiro acontecimento na cidade.

Comenta a imprensa da época que, quando o corpo de Pedro Espanhol baixava ao túmulo, sòmente um homem permaneceu ajoelhado e rezando. Era o mendigo José Siqueira Bastos, a quem o facínora, um dia, tentou matar...

A semana em revista

O TEMPO é curto, o espaço, então muito mais. Assim é que, hoje, vamos falar ràpidamente sôbre o que vem por aí, para o público viciado em cinema. Estamos em pleno mês de março, quando entra em vigor a lei que protege o cinema nacional porisso, os exibidores falam baixinho, ao pé do ouvido dos diretores das companhias estrangeiras, dizendo-lhes que tenham calma, tenham bastante calma... mas os seus cinemas serão ocupados exclusivamente por fitas nacionais. Ou então, o sindicato dos produtores grita e fecha as casas de diversões!

A festa, portanto, começou esta semana. Entrou "Ganga Zumba", para alegria dos nacionalistas (leia-se comunistas) ferrenhos, enquanto que já amanhã estará em cartas a comédia (em "reprise") "O Gato de Madame" onde quem mia é Mazzaropi. Logo a seguir, isto é, quinta-feira o cine Capitólio, na Cinelndia, terá a suprema coragem de exibir aquilo que ninguém, pelo menos nos últimos dois anos, teve a coragem de exibir: "Lá no Meu Sertão", com a dupla Tonico & Tinoco, sendo que êste não o nosso conhecido "bonitinho" das rodas publicitárias, mas um comediante de quinta-classe surgido em São Paulo, talvez num circo...

Agora, muito mais coragem que o Capitólio terá o cine Império, na Cinelândia, pois vai reexibir "Meu Destino em Tuas Mãos", uma coisa horrível que os paulistas mandaram para o resto do Brasil.

Os estrangeiros estão fracos, mas em quantidade: três filmes. Veremos "Maciste Contra os Lanceiros" (que é ruim em qualidade). "O Diabo e os Dez Mandamentos", a salvação da lavoura isto é, a salvação da semana, e "O Herói do PT-109" onde se ridiculariza o falecido presidente John F. Kennedy. Ora, Cliff Robertson personificando o grande estadista norte-americano!

HÁ também outro nacional, mas suspeito: "Pão de Açucar" Vai "amargar" no circuito Metro. E, de mais a mais, quem disse que Rhon da Fleming e Rossano Brazzi são brasileiros?

"É VERDADE SIM!!!"

VEJA PARA CRER E

GANHE
1 LIQUIDIFICADOR
COMPRANDO 1
REFRIGERADOR

GELOMATIC
IBEZINIA E
LINHA OURO
HOT-POINT
CONSUL
G.E.
BRASTEMP
CLIMAX

À VISTA
Cr$ 144.000,00
30 meses para pagar "o preço é só combinar"
MENSALIDADES A PARTIR:
Cr$ 9.500,00 ou SEM ENTRADA
Cr$ 13.600,00 MENSAIS

N.B. — ENTREGAMOS NO ESTADO DO RIO

A CAÇULA
RUA BUENOS AIRES, 313
(Pertinho do Campo de Santana)

Consultas com radioscopia desde Cr$ 100,00

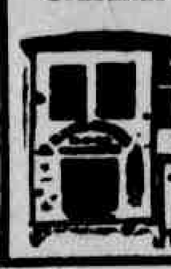

Impotência, Doenças Sexuais, Corrimentos, Esterilidade, Doenças de Senhoras, (médica) Homens e Crianças, Fígado, Estômago, tratamento de úlceras sem operação (casos indicados). Feridas nas pernas. Banhos de Luz. Operações de Garganta, Nariz, Ouvidos e Olhos

RUA BARÃO DE IPANEMA, 70, COPACABANA — TEL.: 57-[illegible]
Dias Úteis, das 8 às 20 horas.
Seção Popular da
POLICLÍNICA DR. ANTÔNIO [illegible]

CASA BARATA
Artigos de Umbanda — Santos — Imagens de todos os tamanhos — Velas e Guias — Praça da República, 46 — 4.ª loja — Fone: 43-3242.

CONSULTAS
Cr$ 200,00
OLHOS · OUVIDOS
NARIZ · GARGANTA
Dr. Fortunato
Rua dos Andradas, 29
sala 803
Das 13 às 18 horas (Junto ao Largo de São Francisco)
Hora marcada — Cr$ 400,00
Telefone 43-1444

Hoje é dia de São João de Deus

São João de Deus, o fundador da Ordem dos Irmãos Hospitaleiros nasceu em 8 de março de 1495, em Portugal. Desde pequenino era dado a aventuras. Assim, com apenas 9 anos, saiu de casa para seguir para Madri. Perde-se no caminho. É recolhido por um camponês. Mais tarde alista-se no exército de Carlos V. Torna-se um devasso. Recupera-se e de joelhos pede a proteção da Virgem Santíssima. Foi, certa vez, condenado a ser enforcado. Um milagre salva-o. Retorna à vida do campo, ao pastoreio. Com 45 anos de idade reencontra-se com Deus, a Quem se dedica com verdadeiro Amor e renúncia. Foi quando fundou o Hospital ou Ordem dos Irmãos Hospitaleiros. Ao sentir a aproximação da morte exclama: "Jesus Jesus, em vossas mãos encomendo o meu espírito". Estamos no dia 8 de março de 1550 e São João de Deus com 55 anos.

RESPONDENDO. Sempre é tempo de reconciliar-me-nos com DEUS. AMANHÃ é dia de Santa Francisca Romana, a viúva, que viveu entre 1384 e 1440.

Vidraçaria Cruzeiro do Sul
IMPORTAÇÃO E EXPORTAÇÃO
Instalações completas de Vidros Metais. Espelhos Cristais e Vidros fantasia — Telhas. Ladrilhos Pavés Tijolos e molduras em grosso — Bisautagens Espelhação Gravação Opacação etc
EXECUÇÃO RAPIDA A PREÇOS MODICOS
OFICINAS PROPRIAS
GRANDE VARIEDADE DE ARTIGOS PARA PRESENTES
PAULINO RODRIGUES DA ROCHA & CIA LTDA
Rua do Resende, 33-35 — Tel.: 42-4434 — Loja
Rua dos Arcos, 56 — Depósito

DR. AUGUSTO ALBUQUERQUE
Consultas: Cr$ 800,00
Especialista em doenças do coração fígado estômago e intestinos — Radioscopia
Av. Rio Branco, 185 — 12.º andar — sala 1 234
Telefone: 52-8442 — De 9 às 11 e de 14 às 18 horas

Contra inveja — mau olhado — não use breves patuás talismãs etc
Use somente
PROTEÇÃO DISCRETA
SENZALA
O PERFUME DO [illegible]
Distribuidor:
CHAVES & FILHO LTDA.
BECO DO ROSÁRIO, 4 — 6
RIO DE JANEIRO — GB

FOGÃO DUNO
4 bocas. Gás de rua ou engarrafado. Heliogás. Queimadores de alto rendimento. Estufa fechada. Fôrno COM PIROMETRO.
Entrada 3.850,
Mensalidade 3.850,

MAQUINA DE COSTURA ELGIN B-411 Enchedor de carretilha com desligamento automático. Gabinete em marfim ou imbuia.
Entrada 3.950,
Mensalidade 3.950,

ENCERADEIRA LUSTRENE Modêlo com 3 escôvas. 3 vêzes mais brilho. 3 vezes mais rápida! 3 vezes mais rotação! 3 anos de integral garantia.
Entrada 4.450,
Mensalidade 4.450,

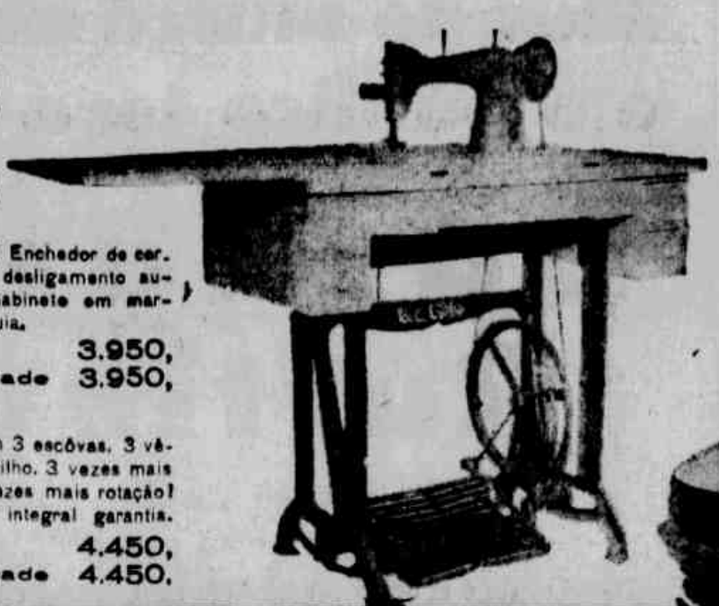

"Faz de conta... que tem defeito!"

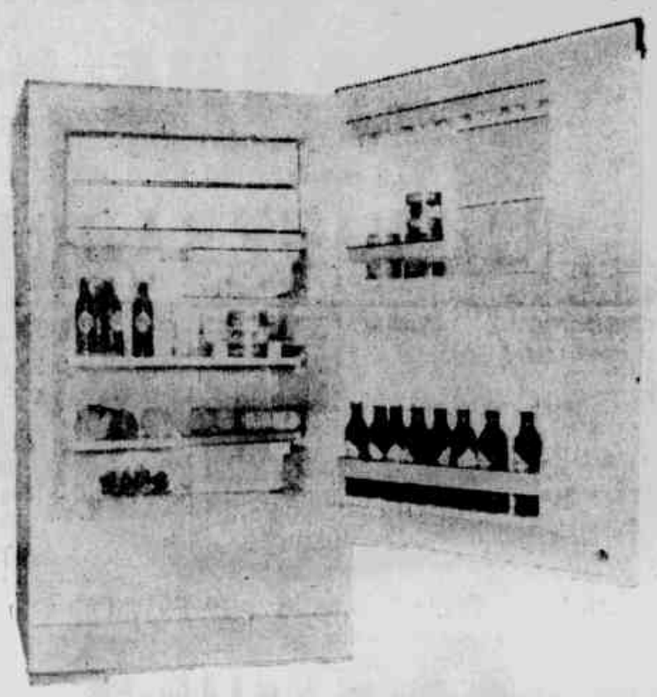

... E QUE POR ISSO SÃO TÃO BAIXOS OS PREÇOS! "FAZ DE CONTA" QUE ESSE É O MOTIVO DE TÃO GRANDES FACILIDADES! MAS NÃO TENHA DÚVIDA: É TUDO NOVO! GARANTIDO! PERFEITO! NÃO SE TRATA DE MERCADORIA "ENCOSTADA" OU DE FIM DE STOCK. É APENAS MAIS UMA PROMOÇÃO DAS LOJAS COBRÁS, NA SUA TRADIÇÃO DE VENDER NOS MÍNIMOS PREÇOS E NOS MELHORES PRAZOS! APROVEITE PARA ECONOMIZAR! APROVEITE ESTA OFERTA ESPETACULAR.

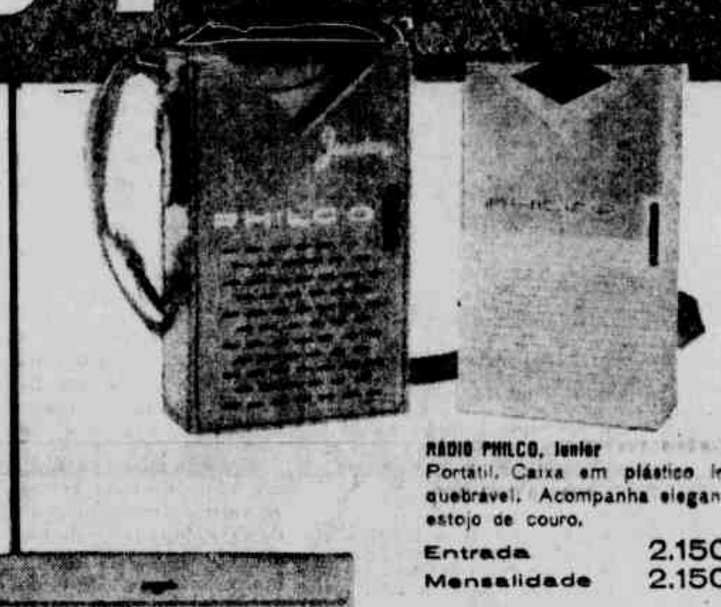

RÁDIO PHILCO, Junior
Portátil. Caixa em plástico inquebrável. Acompanha elegante estojo de couro.
Entrada 2.150,
Mensalidade 2.150,

ELETROLA EMERSON, STÉREO
Realmente som estereofônico, em modelo portátil. Controle de tonalidade. 2 alto falantes. Agulhas reversíveis.
Entrada 4.450,
Mensalidade 4.450,

GELADEIRA GELOMATIC E-900
Linha ouro. É a reunião de todos os aperfeiçoamentos da linha de geladeiras. Luxuosissima apresentação. Aproveitamento integral do espaço interno. 5 anos de garantia de fábrica.
Entrada 12.750,
Mensalidade 12.750,

MAQUINA DE LAVAR BENDIX WFH
É a famosa BENDIX, ambicionada pelas donas de casa! Inteiramente automática: lava, enxagua e enxuga, sem estragar o mais fino tecido! Linhas modernas. Garantia de 5 anos!
Entrada 13.250,
Mensalidade 13.250,

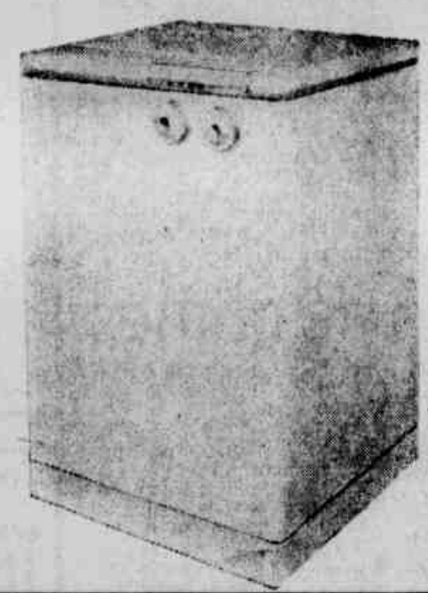

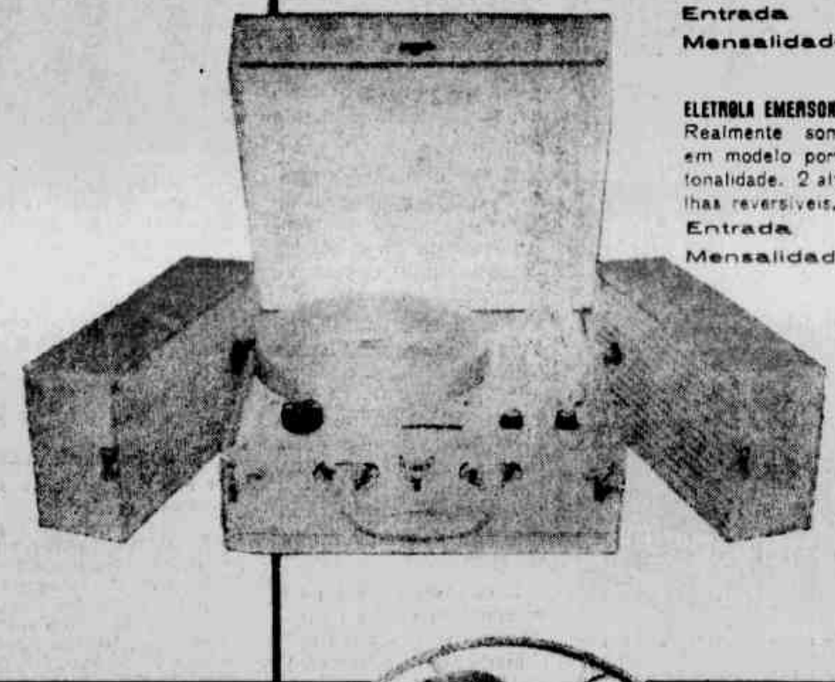

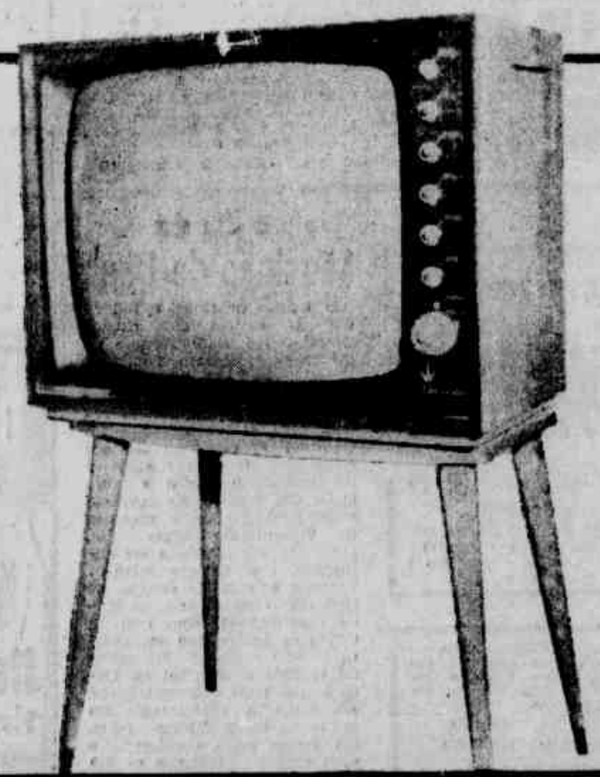

MODERNO TELEVISOR COLUMBIA
É marca reputada e tradicional! Tela 23 polegadas. Consolete giratório. 114 graus. Integral garantia. Uma compra vantajosissima!
Entrada 15.850,
Mensalidade 15.850,

VENTILADOR LUSTRENE
(10 polegadas!) - Não faz "corrente de ar", pois é o único com oscilação de 180°. Um "clima condicionado" para os dias ou noites de verão. Velocidades ajustáveis.
Entrada 2.950,
Mensalidade 2.950,

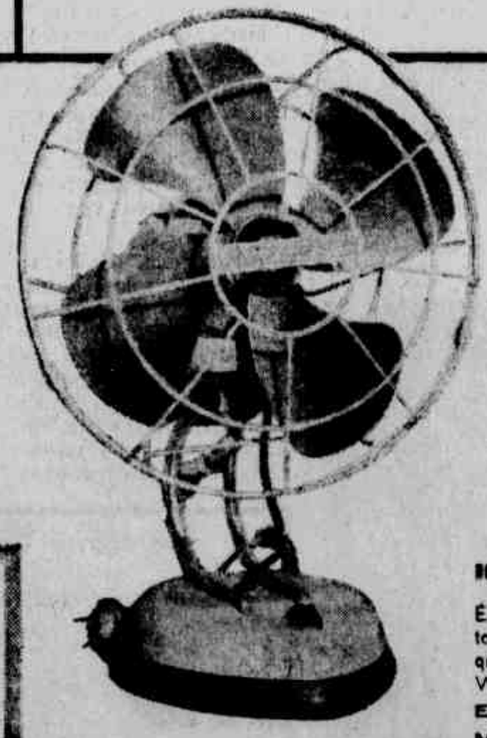

ROYO MODELO LIQUIDIFICADOR WALITA
É fabuloso! Possante motor, 3 velocidades, e o "toque-pluma" criado pela Walita
Entrada 1.950,
Mensalidade 1.950,

COBRÁS

CENTRO R. Uruguaiana, 77/79	CENTRO Praça Tiradentes, 46	CENTRO Av. Mar. Floriano, 219	ESCRITÓRIOS R. Uruguaiana 118, 2º, 3º e 4º and.	S. CRISTÓVÃO Rua S. Luiz Gonzaga, 132	MADUREIRA R. Carvalho de Souza, 262-A
RAMOS Rua Uranos, 1.100	OLARIA Rua Uranos, 1328 a 1332	CAXIAS Av. Duque de Caxias, 2 e 27	NOVA IGUAÇU Av. Amaral Peixoto, 91/95	CAMPO GRANDE Rua Ferreira Borges, 14	DEPÓSITO/OFICINAS Av. Itaoca, 2.532